大公報
Ta-Kung-Pao
123 Connaught Road, C
Hong Kong
督印人費彝民
中國人民郵政登記認爲新聞紙類
廣東人民郵政管理局執照第十五號
第一萬八千九百四十二號
今日出紙三大張
零售港幣壹毫
每月本港三元外埠七元
地址：香港干諾道中一二三號　經理部電話：三七二三二　編輯部電話：三三九一三　電報掛號8778　廣州辦事處：惠吉西路二號　電話：10972　11606
干諾道中一二三號有利有限公司承印

執行廢棄圓桌會議協定
印尼宣佈停付對荷債務
指出實際情形是荷蘭應向印尼還債
對於其他國家債務印尼決繼續承認

【路透社雅加達四日電】印度尼西亞政府四日宣佈，印尼將不復承認——也不償付所欠荷蘭的任何債務了。

政治觀察家說，印度尼西亞在此時宣佈停付對荷蘭的債務是有意義的。在上星期中，印度尼西亞報紙曾經歡迎埃及將蘇彝士運河收歸國有的行動，認爲可以作爲印度尼西亞處理對荷蘭問題的楷模。

印度尼西亞在今年年初廢除了一九四九年與荷蘭簽訂的財政及經濟協定（按即圓桌會議協定）。現在則更進一步宣佈不再承認協定中所規定的債務。

政府聲明中說，在全部債務中除去了印度尼西亞準備償還給第三方面債權人的四億二千萬荷盾債款外，對荷債務共爲三十六億六千一百萬荷盾。（本報編者按：每一荷盾合港幣一元四角六分。）但是由於內中三十億荷盾係爲「對印度尼西亞共和國作戰」而引起的債務，所以實際只餘六億六千一百萬荷盾的債務。印度尼西亞政府並認爲對第三方面債權人的債款亦應由此扣除，所以實際數目只餘二億四千一百萬荷盾。

「再評看這筆清賬，荷蘭用掉三十億荷盾來打印度尼西亞共和國，這筆數字非但不能算作印尼的債款，而且應視爲荷蘭欠給印尼的錢，因此，這筆賬的借貸兩方是應該掉轉過來的。故此，印尼並不欠荷蘭任何款項」。印尼政府消息說：「實際上荷蘭還欠着印尼的錢。」

荷屬東印度公司所遺留下來的第三方面債權是美國、加拿大和澳洲。

【法新社雅加達四日電】印尼政府四日宣佈決定「不承認和不償付印尼對荷蘭的任何進一步的債務」，因爲這些債務是圓桌會議協定所規定的。

今年二月間，印尼和荷蘭在日內瓦舉行的部長會議失敗後，印尼已宣佈廢棄圓桌會議的協定。

印尼的宣佈又說，印尼將繼續承認印尼對其他國家的債務，「儘管事實上這些債務也是在戰時荷蘭所招來的」。

【法新社海牙四日電】印尼決定不承認及不償付一九四九年圓桌會議協定所規定的對荷蘭的債務的消息，阿姆斯特丹的金融界人士聽到之後大爲驚異。

人民日報觀察家指出
中緬邊境關係如常
我國部隊未越防區
仰光「民族報」捏造消息顯有企圖
中緬應本友好精神協商解決未定界問題

【新華社北京四日電】人民日報四日發表觀察家的一篇題爲「警惕破壞中緬關係的陰謀」的評論。評論全文如下：

七月三十一日，在緬甸首都仰光出版的英文報紙「民族報」，刊載了一條所謂「緬甸被侵入了」的消息。這條沒有注明來源的消息硬說，有武裝全備的中國軍隊幾百人，在中、緬兩國邊境的北部地區，從原有防線沿着五百英里長的一線向前推進了六十英里。這家報紙在發表上述消息的同時，指責中國「背棄自己的諾言」、對緬甸主權進行所謂「赤裸裸的和無恥的侵犯」等等。

緬甸「民族報」所散布的這個消息和它對中國的指責，是沒有任何根據的。事實的眞相是：在中、緬邊境的北部地區，兩國之間一直維持着正常的關係，在那裏的中國邊防部隊一直就駐守着現在的防區。只要注意到「民族報」的消息中幾百個人居然能在五百英里長的一線上推進六十英里這種毫無軍事常識的說法，就可以知道這個消息是多麼荒唐無稽。

可是美國的宣傳機器和亞洲某些惟恐天下不亂的人，却認爲這是一個可乘之機。他們立刻利用「民族報」的這個消息，大肆挑撥中、緬兩國之間的友好關係，煽動緊張空氣。他們不但對中國的和平外交政策進行誣蔑，而且對緬甸政府所奉行的和平中立政策也進行了嘲笑和攻擊。他們甚至公開表示要把緬甸放在東南亞集團的所謂「保護」之下，認爲這是把緬甸拖進東南亞集團的絕好機會。

在這種情勢下，緬甸政府在七月三十一日發表了一項聲明。聲明指出「民族報」的消息是「不眞實的」，並且指出被「民族報」硬說中國軍隊已經進駐的幾個村莊，目前仍然駐有緬甸的部隊，他們同有關的指揮部保持着無線電聯系。同時，緬甸的克欽邦事務部長扎泰信也向報界說，他並沒有向政府提出過中國軍隊在中緬北部未定界向前推進的問題。這就充分證明了「民族報」的消息完全是出於捏造的。

然而，緬甸政府的聲明中又說，在中緬邊境南部地區有中國軍隊「進入了緬甸領土瓦邦」，並且在那裏建立了「前哨哨崗」。緬甸「民族報」就在八月一日又大肆宣傳中國在南部地區「侵犯了」緬甸領土。並且重複它那已經破產了的硬說中國軍隊在北部地區推進的謊言。

應當指出，緬甸政府的聲明沒有交代一項十分重要的情況。這就是聲明所提的地區正是中緬邊境南段未定界地帶。在這段邊界劃分的問題上，緬甸有着同中國不同的看法。這種分歧應該通過兩國協商來求得解決而不應該求之於任何其他途徑。在劃界問題未解決以前，雙方應該暫時維持現狀，而中國的邊防部隊一直就是本着這種友好的精神駐防在現有的防區之內。在這種情況下，根本不發生什麼「進入」對方領土的問題。

中、緬兩國之間一向有着友好的關係，這種關係近年來並且有了進一步的發展。中、緬兩國總理同印度總理尼赫魯一起倡導了和平共處的五項原則，這些原則也就是中、緬友好關係鞏固和發展的堅實基礎。六年來的事實證明，中國政府忠實地執行了和平睦鄰的外交政策，堅決遵守和平共處的五項原則。中國政府一再表示願意通過和平協商的辦法，來同緬甸政府以及其他國家政府解決相互間存在的問題和分歧。我們相信緬甸政府也是具有同樣的意願的。

關於中、緬兩國邊界的問題，前緬甸總理吳努在一九五四年訪問中國的時候，曾經同中國政府進行了商談。一九五四年十二月十二日發表的中緬兩國總理會談公報說，「關於中緬兩國邊界尚未完全劃定的問題，兩國總理認爲，有必要根據友好精神，在適當時機內，通過正常外交途徑，解決此項問題」。中緬兩國邊境問題的解決，顯然應該遵循這一雙方一致同意的途徑。在中緬邊界沒有正式劃定以前，兩國應該暫時維持現狀，同時防止糾紛的發生。中國邊防部隊在中緬南、北邊未定界地區就是嚴格遵守這種維持現狀的原則。

我們認爲，這是符合於中、緬兩國人民的利益，也符合於亞洲和平的利益的。

這一點，從緬甸「民族報」散布捏造的消息以後所引起的反應，可以看得很清楚。不管「民族報」捏造這個消息的意圖是什麼，但是它給那些存心在亞洲興風作浪、製造緊張局勢的人提供了一個機會。從他們的言論中可以看出，他們不但對於中國人民抱有敵意，而且對於緬甸人民也是同樣不懷好意的。目前世界和

，和平的敵人正在千方百計地進行挑撥和破壞，想達到他們分裂亞洲、對亞洲實行分而治之的目的。中、緬兩國都是對維護亞洲和平負有重大責任的國家，因此更應該提高警惕，加強相互間的友好和團結，使得和平破壞者無所用其技。我們相信，在我們兩國人民的共同努力之下，一切挑撥和破壞我們兩國關係的陰謀是必然要失敗的。

仰光「民族報」的「消息」

【新華社仰光四日電】「民族報」七月三十一日發表一項沒有說明來源的消息說：「幾百名全副武裝的共產黨中國軍隊已經侵入並且佔領了從葡萄城到肯朗渡口共長五百英里的邊界附近的緬甸領土，而且仍然在向內地移動中。」

這家報紙說：吳巴瑞總理昨天召集了內閣「內圈」和各軍種首腦會議，討論這種嚴重局勢。

緬甸政府聲明的全文

【新華社仰光四日電】緬甸政府七月三十一日發表了一項聲明，全文如下：

「關於一九五六年七月三十一日的『民族報』在『紅色中國士兵越過緬甸邊界』的標題下發表的消息，緬甸聯邦政府希望發表以下的聲明。

「對於緬甸、中國邊境的事態，緬甸聯邦政府保持着密切的聯系。『民族報』所說中國軍隊已經佔領馬渡甘、娜汶和勐毛蒲渡口之間的其他兩個村莊，這是不眞實的，這些地方中有兩個地方目前由聯邦武裝部隊駐紮，同有關總部保持着無線電的聯系；其他的地方是在監視之下。關於總理在昨天召集內閣的『內圈』和各軍種首腦會商這種局勢的說法，也是不眞實的。

「實際的情況是：有些中國部隊進入了緬甸領土——中國邊境的佤邦土地上建立了哨崗。聯邦政府已要請中華人民共和國政府注意這件事情，現在正在進行談判，以使這些中國部隊撤退到邊境的中國方面去。雖然緬甸聯邦政府對這種事態不能不嚴重地關切，但是應當聲明：情況並沒有達到需要像『民族報』所說的那樣去對待的地步。」

本報日內續辦 有獎填字遊戲

贈送名貴手錶及南洋烟草公司新出品「金鹿牌」香烟，獎品好，名額多。敬希讀者注意。

美國准許輪船向埃付通過稅

【路透社倫敦四日電】美國頒佈新的命令，准許使用運河的輪船向埃及政府繳付過境費。

這事在倫敦看來，並不意外。據消息靈通人士說：三國外長在倫敦會談時，對於繳付過境費這件事應如何向各國船務公司發出通告，並沒有得出協議。

【法新社倫敦四日電】據倫敦航界人士的消息，有些使用蘇彝士運河的英國輪船的船主，已將他們的過境稅支票開給新的埃及運河管理局。

中黎互換商務代表
貿易協定昨起生效
中國輸出鋼材及工廠成套設備
黎巴嫩輸出糖烟油棉紗船舶等

【中國新聞社北京四日電】中華人民共和國政府代表和黎巴嫩共和國政府代表於一九五五年十二月三十一日在貝魯特簽訂的中黎貿易協定已經雙方政府批准，兩國政府並同意這一協定自一九五六年八月四日起生效。

根據協定，中國向黎巴嫩出口的商品有：鋼鐵製品（方鋼、圓鋼、角鋼、鋼管、薄鋼管、各種建築鋼材、其他鋼鐵製品）、機器（工作母機、鍛壓機械、建築機械、礦山機械、農業機械和農具、自動鋅字機、印刷機、冷凍機、柴油機、汽油機、各式抽水機、紡織機械、造紙、製糖、榨油、玻璃和麵粉等工廠成套設備）、電訊器材、化工原料、藥品和醫療器械、棉花、棉布、各種罐頭、電影片等等。

黎巴嫩向中國出口的商品有：糖、烟葉、棉籽油、麻袋、船舶、棉紗。

這項協定規定：爲促進兩國貿易的發展，每方政府有權在對方國家首都設立商務代表處。此外，締約每方可在對方境內舉辦商品展覽。

埃及進行建壩計劃
籌劃在阿斯旺建大工業
美又重新建議援助埃及修壩

【新華社北京三日電】據「金字塔報」報道，埃及城鄉事務部長、負責經濟發展計劃的國務部長卜杜勒·拉蒂夫·波格達迪八月一日召開了一個會議，在會上討論了關於建築阿斯旺高水壩的問題。那些負責設計和建築水利工程和工業企業的埃及主要專家以及著名的科學家和技術工作人員和工程師都參加了會議。這家報紙寫道，在會上決定即恢復關於高水壩設計以及在阿斯旺地區建立大工業企業的設計工作。這些工業企業將在高水壩的動力基地上開工。

【新華社北京三日電】華盛頓消息：國際合作總署長霍利斯特八月二日在談到給埃及援助的時候說，美國重新建議幫助埃及建築阿斯旺水壩所需的款項「也是能夠得到的」。

霍利斯特又說，美國已經初步準備在一九五七財政年度撥款二千七百萬美元援助埃及。過去已經決定給埃及的價值三千八百萬三千九百萬美元的撥款也在繼續發去。

許廣平王芸生赴日
參加禁止原子彈氫彈世界大會

【新華社北京一日電】應日本方面邀請參加八月六日到十一日在東京和長崎舉行的第二屆禁止原子彈和氫彈世界大會的中國代表團人員，已經在七月二十八日和三十一日先後由北京動身去日本。

代表團團長是許廣平（中華全國民主婦女聯合會副主席、中國亞洲團結委員會委員）。團員：王芸生（大公報社社長、中國全國人民代表大會代表）、曹禺（劇作家、中國人民保衛世界和平委員會委員、中國全國人民代表大會代表）、康永和（中國第一機械工會全國委員會主席、中國全國人民代表大會代表）。

【路透社東京四日電】參加第二屆禁止原子彈和氫彈世界大會的外國代表，四日陸續到達東京。這個大會是日本主辦的，將於本月六日在東京開幕。

四日到達的有英國、瑞典、羅馬尼亞、法國、捷克和比利時的代表。據說，中國代表六人正在來日途中。蘇聯代表四人和蒙古代表兩人，也將前來參加。

印尼反對西方用武
主張科倫坡國家有對策
印社會黨說如英動武印應退出英聯邦

【新華社雅加達四日電】印度尼西亞國民黨主席蘇維約三日說，埃及總統納賽爾決定把蘇彝士運河收歸國有是根據國家利益而採取的合理行動。

他指出，決定應當如何處置國家和人民的利益，是每一個有主權的國家的權利。

蘇維約又說，如果會幾世世代代在東方處於統治地位的西方國家能夠表示一點諒解和適應目前的情況，我確信這個問題是可以求得和平解決的。

【路透社雅加達四日電】印尼四日接到了邀請參加關於蘇彝士運河倫敦會議的文件後，外長阿布加尼不久即與埃及大使館的代表磋商。阿布加尼又曾與印度、巴基斯坦、錫蘭和緬甸的代表進行「磋商」。

在回答問題時，阿布加尼說，印度希望科倫坡國家定出一個「相互的政策」。他說，希望「數天內」能得出這個問題的決定。關於印尼的立場如何，他說，印尼「最關切的是力圖避免使用武力」。

印尼是否會接受英國的邀請，暫時看不出來。

【路透社海得拉巴四日電】印度社會黨領袖維非亞三日晚在這裏說：「如英國堅要對埃及進行它的好戰行動，印度應該退出聯邦。」

印度正在考慮
惟恐西方把持運河會議
只討論國際共管方案

【路透社新德里四日電】印度總理尼赫魯四日午前召開內閣會議，討論蘇彝士運河和印度是否參加倫敦會議的問題。據印度官方消息，印度大致將接受邀請，派梅農出席參加。但是，將要求先作若干的說明。

官方政界人士害怕這次會議也許只通過英法由國際強行共管蘇彝士運河的計劃，而不自由討論當前的局勢和考慮各種不同的實際方案。

印度正與埃及進行接觸。

英徵用商船十艘
法禁四艘領港船到埃及

【法新社倫敦四日電】「金融時報」四日報道，英政府已徵用十艘商船。這張報紙又說，政府目前無意徵用郵船或運油船。

【路透社開羅四日電】據外交方面消息，英國主要企業的工作人員的家長四日召開會議，決定了打發沒有不得已的理由而要留在埃及的人離境。第一批將於下個星期動身。

【新華社北京三日電】巴黎消息：法國當局八月一日禁止把四艘領港船運到埃及去。這四艘船是蘇彝士運河公司向法國訂購的，本來準備在八月四日從馬賽裝船運往埃及的塞得港。

德南捷也門等國
聲援埃收回主權

【本報綜合報道】各國人民繼續表示支持埃及。德意志民主共和國外交部副部長施瓦布在接見埃及「金字塔報」特派記者卡邁勒·納吉布的時候說，德意志民主共和國人民和所有愛好和平的德國人都歡迎埃及人民爲了他們的自由和繁榮而採取的每一個步驟。目前在敘利亞訪問的也門皇太子、副首相兼外交大臣巴德爾在大馬士革說，也門完全支持埃及把蘇彝士運河收歸國有的行動。捷克外交部發言人四日說，捷克斯洛伐克在蘇彝士運河事件上援助埃及的問題「正在考慮之中」。南斯拉夫「戰鬥報」四日主張英、法兩國取消它們在埃及把蘇彝士運河收歸國有後所採取的一切軍事和經濟的措施。

留美學生八人
先後回到祖國

【中國新聞社廣州四日電】歸國留美學生楊天鐸博士、楊秀英碩士和周堅小姐，已經在二日晚上經深圳回到廣州。

楊天鐸博士回國前，是美國愛渥華大學水利研究所的研究工程師。他的夫人楊秀英碩士也在同一單位擔任副研究員。周堅小姐是美國伊利洛斯大學有機化學碩士、俄亥俄州立大學物理化學博士，曾先後在俄亥俄州立大學和密歇根大學擔任研究員。

在此以前，還有留美學生土木工程碩士榮常掘、教育學博士郝德元等五人，在七月間先後回到祖國。

對於倫敦廿四國會議
意葡巴等接受邀請

【法新社倫敦四日電】據英外交部四日的消息，被邀參加本月十六日蘇彝士運河國際會議的二十四個國家，只有「很少」已通知英政府表示接受。

相信，挪威、意大利、澳洲和新西蘭已表示接受。埃及和蘇聯均未提出答覆。

【本報綜合報道】英國外交部的發言人說，西方三國建議召開的討論蘇彝士運河問題的國際會議，即使有些國家拒絕參加，也要召開。

巴基斯坦外交部發言人說，巴基斯坦已同意參加倫敦會議。

荷蘭官方人士表示支持恢復對蘇彝士運河國際管制的意見。

西德政府發言人說，大致還要數天時間，西德才能決定是否接受邀請，參加倫敦會議。

意大利贊成國際管制蘇彝士運河，並且將出席預定在倫敦舉行的國際會議。有消息說，政界人士表示希望這個國際會議可能導致蘇彝士運河問題的和平解決。

土耳其半官方消息說，土將接受西方三國的邀請，出席參加在倫敦舉行的蘇彝士運河會議。

葡萄牙宣佈已接受參加蘇彝士運河會議的西方國家的邀請。

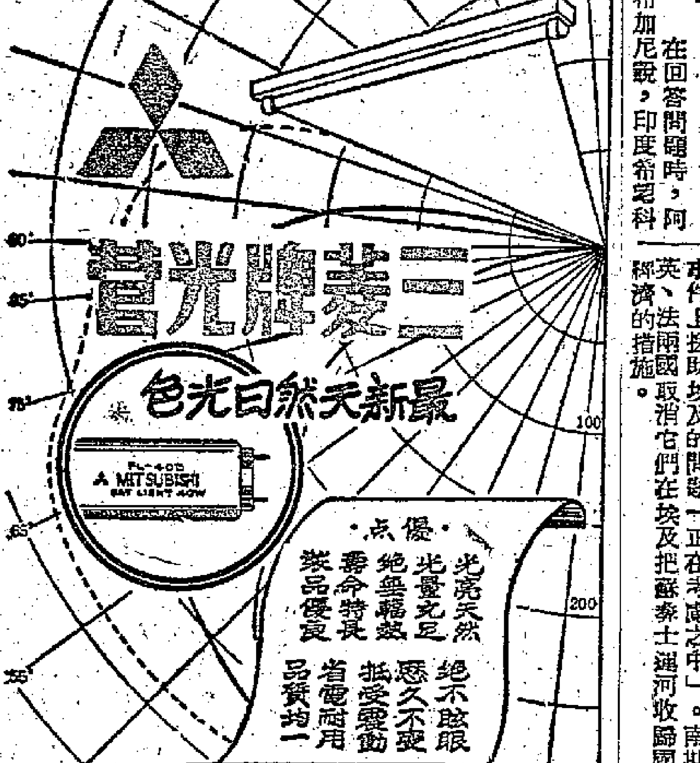

天橋牌　人造絲

下天滿譽聲・惠顧已數代

本廠主要製品

- 人造絲……天橋牌
- 木製紗……虹　牌
- 木製棉……虹　牌
- 膠胎線……TEIJIN CORD
- 亞司的織布……孔雀皇冠牌
- 人造絲織布……太陽皇冠牌
- 各種人造絨
- 各種化學紗織布

函索奉寄英文說明書

人造絲（天橋牌）

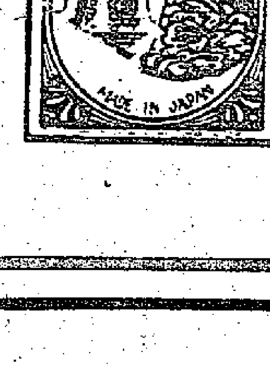

本廠出品「天橋牌」人造絲早已馳名，木製紗，木製棉之品質著，亦不相差天橋牌，日本各大出口商均可，歡迎接洽。

虹牌（木製棉 快把紗）

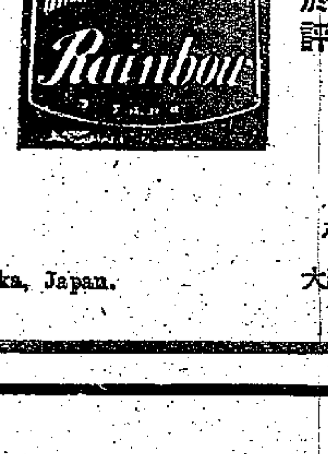

TEIJIN CORD
膠胎線（新製品）
本廠最近問世之 TEIJIN CORD 牌膠胎線，以汽車、自行車、機器皮帶等工業製品用，强韌性能勝於天然纖維製者，深博好評。

太陽皇冠牌（人造絲織布）

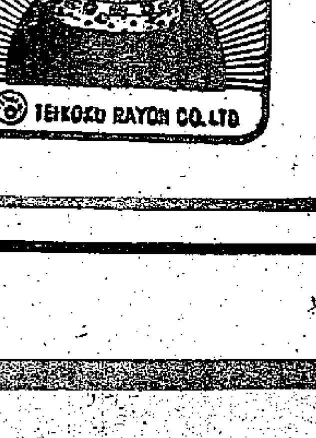

孔雀皇冠牌（亞司的織布）

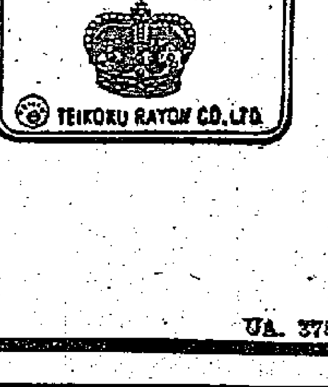

帝國人造絹絲株式會社
日本・大阪市西區江戶堀南通一丁目四十四番地　44 Edoborimìnami-dori 1-chome, Nishi-ku, Osaka, Japan.

出口代理店之一
帝人商事株式會社
大阪市東區北濱東京建物大樓

UA. 373

各地代表在京座談合營工業改造問題
就生產改組職工生活等提具體意見

【中國新聞社北京四日電】國務院第四辦公室在北京召開的全國公私合營工業社會主義改造座談會，研究了目前各地公私合營工業的生產改組、生產經營、職工生活、公私共事和企業管理等問題。

會議針對各地彙報的情況，就上半年的改組併廠工作作了指示。會議指出：今年下半年在公私合營企業中，仍然應當以搞好生產爲中心，各地除繼續處理改組中的遺留問題和繼續進行改組外，在已經初步改組的工廠中，應該根據新公私合營工廠的生產需要和企業特點，調整組織，保存合理的和建立必要的管理制度，逐步加強計劃管理。

會議又針對目前公私合營工廠存在的資金困難情況，進行了研究。會議認爲各省市的公私合營工業系統的收入，除按照原計劃由交通銀行調度外，應當按照國家計劃委員會核定的指標，撥給公私合營企業基本建設（改建擴建工廠）投資，並按照流動資金計劃，撥給他們流動資金。不足的部分，由工業部門設法調劑，解決不了的，建議人民銀行貸款解決。

對於職工工資等問題的解決，會議認爲有待中華全國總工會等部門在八月上旬召開的工資會議專門研究。在沒有統一調整之前，對於目前工資過低而生活困難的，經過省市領導機關批准，可以先進行適當的補助。

企業中公私共事問題，會議認爲資方人員中間大多數是有生產技術知識和經營管理能力的，是社會主義建設所需要的。會議指出，對於在企業工作的資方人員，應當在集體領導下，具體分工，使他們有職、有權、有責；公方代表不要代替他們的工作。此外，會議對公私合營工業的管理問題，也提出些意見。

抗日戰爭時遭破壞 滇越鐵路恢復有期
碧色寨河口段開始鋪軌
京承路重建明年底可全線通車

【中國新聞社昆明四日電】滇越鐵路碧色寨到河口段的線路修築工程，已經在二日全面開始施工；碧色寨至芷村站的鋪軌工程也在三日正式開始。

滇越鐵路碧色寨到河口段鐵路，曾於一九○九年起通車。在抗日戰爭時期，這段鐵路遭到了嚴重破壞，沿線鐵軌全被拆除，許多車站也被日本軍隊炸毀。

【本報訊】據新華社錦州三日電：停運多年的（北）京承（德）鐵路已在七月份開始動工復建。這次復建的路線是從錦（州）承（德）鐵路的上板城車站到懷柔。

從上板城車站向南到隱手營子一段七十多公里的鐵路路線，現在已經鋪軌十點七公里，在今年年底以前就可以修通。在這一段路線開工的同時，從隱手營子到懷柔的一段鐵路也在七月份開工。這段鐵路路線全長爲一百七十公里，明年年底就可以全部建設完工。到那時，上板城到懷柔這段鐵路就要和現在已經通車的北京到懷柔段連接起來，使京承鐵路重新通起火車。

瀋陽山海關之間 鐵路線全面改造
明年全部完成後，平均每六分鐘就可有一列火車通過。

【本報訊】據新華社瀋陽三日電：瀋陽到山海關的鐵路線正在進行全面的技術改造。現在，有三十多個車站已經完成了站內線路延長工程。全線需要大修的鐵路有百分之三十五更換了新枕木和鋼軌。防止百流河水患的班家河橋梁延長工程也完成了，八月二日開始通車。目前，錦州站場的擴建、錦西至高家嶺和前衛至高嶺降低坡度等較大的工程，都正在進行施工。從瀋陽到高台山沿線的自動閉塞信號，最近開始安裝。

根據錦州鐵路管理局一九五六到一九五七年的兩年規劃，瀋陽至山海關線將實行全面的技術改造，擴大列車通過、站場、給水和機械設備檢修等方面的能力。全線將有一百多座橋梁加固橋墩和橋基，更換新梁，提高負重能力。有三百二十公里的鐵路進行大修，把原來四十三公斤的鋼軌換成五十公斤的鋼軌。過去因超軸列車太長而停留不下的四十三個車站的站內線路都要延長。過去影響機車牽引重量的沿線七處高坡也都要降低。全線沿途還要安裝起自動閉塞信號，在大的車站裏增添供應機車用水的設備，裝設新的電氣集中信號。這些技術改造工程在明年全部完成後，瀋陽至山海關線每天經過的列車數量可以增加一倍左右，平均每六分鐘就可以看到有一列火車跑過去。每列火車拉載貨物的重量也要由去年的二千二百五十噸提高到三千噸，車輛行走的速度每小時將可達到一百公里以上。

颱風警報業已解除
杭州發生毀堤塌屋拔樹等事故
政府大力救災市面已恢復正常
浙贛鐵路中斷一天後迅速修復通車

【新華社北京四日電】中央氣象科學研究所八月四日十二時發布颱風解除警報：在我國登陸的颱風現在移至河南鄭州附近，陸上風力已經減弱至四級左右。颱風風力對我國內陸的危害性已經消除，颱風警報解除。

【新華社杭州三日電】浙江省各地昨天半夜以後，先後停止下雨。除溫州專區西部還是陰天之外，其他地區天空都由多雲轉爲少雲，氣候晴和，有時出現了太陽。沿海地區現在還是六級到七級風，內地風力已減少到五級以下。

海塘和江河沿線上羣衆正在搶險修堤。有的地區正在抓緊雨後水量充分的時機搶種農作物。

【新華社杭州三日電】遭受颱風襲擊的杭州市，經過兩天來全市人民緊張的搶救搶修，市面已經恢復正常。街道兩旁被巨風刮斷、吹歪和連根拔起的樹木，大部分已經被園林工人和居民扶正和培植好了。今天清晨，市交通公司的公共汽車已恢復了正常行駛。昨天停止營業的飯店今天大部分都已開門，不少商店正在整理和洗刷櫥窗。

各個國營公司在昨天就忙着組織各種貨源保證市場供應。市食品公司連夜準備了一萬千多擔各種鹹魚，並且殺了兩百頭豬、二十頭羊和十頭牛，今天清晨都已經運到了各個門市部。建築器材的供應站得時特別繁忙，大批麻袋木料和毛竹正在運往海塘和需要搶修房屋的工地上。市供銷社爲了保證房屋倒塌的市民重建家園，昨天連夜派人到孝豐等地採購毛竹。

到今天下午六時止，全市工廠絕大部分都已經復工。華豐造紙廠、浙江麻紡織廠、杭州通用機器廠等廠的工人在昨天下午風力減弱以後，就把雨水打濕過的機器用機油擦得清爽，還把受濕的馬達拆開烘燥然後投入了生產。

昨天曾被山洪沖斷的浙贛鐵路，經過八百多名鐵路工人連夜搶修後，今天中午已經通車。被錢塘江江潮沖毀了五處的海塘堤岸，在數千名工人農民和解放軍戰士搶修下，現在也已修復了缺口。

【中國新聞社北京三日電】杭州市人民從一日晚起就和十級以上的強風暴雨搏鬥，很多幹部、居民通宵未眠，進行緊張的防風和搶救工作。由於風力過大過猛，加上連續暴雨，沿西湖周圍馬路和白堤等地，很多多年的老樹都被連根吹倒。江干區一帶倒塌了不少房屋。二日晨，中共杭州市委員會、市人民委員會召開了緊急會議，採取了搶救、搶險的緊急措施。各機關、各部門都派出了大批幹部、工人和交通工具到各個重要地點去領導居民進行搶救工作。損壞的電線線路正在大力搶修，以保證工廠的安全生產，民政部門正在積極搶救受災居民、安頓他們居住和生活。

颱風肆虐之後 上海辦理善後事宜
九人在風災中斃命百餘人受傷
黃浦江上輪船無恙 二千處房屋毀壞

【新華社上海三日電】上海今天解除颱風警報，海關大樓的塔頂上已經改掛大風警戒的信號，各個單位正在處理善後事宜。

市電業管理局今天和昨天派出了六百多個工人，搶修了三千多處被風吹倒或吹斷的電線和電線，到今晚，電路一度中斷的工廠都已恢復供電，熄滅的路燈大部分也重新放明。黃浦江上的十七條對江輪渡線今天也大部分復航。這次颱風中，江上的中國和外國輪船全部平安，但有九艘港內駁船擱淺、觸礁和小木船被巨浪擊沉或飄走。飄散的三千多立方公尺木材，經過兩天的打撈，已經收回了兩千多立方公尺。黃浦江邊和近郊一帶有二十個棉花、火柴、雜貨等倉庫和四十個糧食屯被風揭頂，受潮的棉花、火柴和糧食有七百多包，目前正在攤晾。

這次颱風災害中，上海有一千九百九十多處房屋被風吹塌或吹壞。市房地產管理局今天組織了四千多人的搶救隊，深入街巷里弄協助居民搶修，從這些房屋裏遷出來的一萬多名居民都已經住在臨時的居民安居站內，政府已發給他們當中生活困難的人以救濟金。到今晚爲止，已經查明在颱風中死亡的有九人，受傷的有一百多人，其中重傷的三十多人正在醫院中治療。

街道兩旁的樹木在颱風中受到很大損失，大約有三分之一的樹木被風吹倒或連根拔起。今天園林工人和羣衆正在街頭搶修。

郊區的海塘江堤安然無事。大部分早稻都已事先搶收完畢，颱風中損失不大。二十一萬畝棉花背過被風吹傾斜了，估計要減產兩成。二十萬畝蔬菜大約有百分之八十受到不同程度的損害。今天許多農業生產合作社開了老農座談會研究補救辦法，不少社已經開始排水、扶植、耘土和補種等工作。

昨天下午在颱風侵襲中，上海到南京和杭州的火車曾經中斷，到了當天下午三時以後才相繼恢復。上海到天津的火車在昨天中午也一度中斷，當天下午四時恢復。上海到廣州的火車昨天起中斷，今晚也已恢復。

這次颱風前哨在一日晨侵襲上海，當天晚上到二日上午風力都在十級到十二級之間。由於上海市這次做了充分的準備工作，今年颱風雖比一九四九年那次颱風厲害，但是損失卻沒有那年大。

【本報訊】據新華社南京三日電：江蘇省人民委員會組織四個慰問組，今天從南京出發到受颱風災害的松江、蘇州、南通、鹽城、揚州、鎮江等地進行慰問。

【中國新聞社北京三日電】江蘇全省二日受到了颱風侵襲。雖然颱風威力很大，但是江蘇各地人民仍頑強地堅持鬥爭。連綿五百多公里的海堤，雖然連日來歷經七級到十二級颱風的襲擊，但在全省人民二日與狂風暴雨搏鬥下，到二日晚上十一時止，江海的主要堤防仍屹立無損。目前，護堤的民工日夜在堤上巡邏。防汛防浪的器材源源不斷運往前方。

雷德福促日擴軍
使日本軍額逾三十萬人

【法新社東京四日電】美國參謀長聯席會議主席雷德福四日力促日本繼續進行它的六年防衛計劃。根據這個計劃，不論世界的裁軍潮流如何，它將使日本到一九六二年能夠接替全部的美國駐軍。

雷德福與日本的防務領袖會談後對記者說，除非日本有充分的武力確保其本身的防務，這個裁軍潮流是應該責備的。

到明年，日本將有武裝人員二十多萬名，到一九六二年（根據六年計劃），其數額將增到三十多萬人。

雷德福稱，簡化司令機構（明年取消遠東最高總部的目的所在）將絕不影響美國及其盟國在遠東的整個的軍事力量。

因避風駛入連雲港 日漁輪獲得我協助
新海連市漁業領袖訪問日船長

【中國新聞社連雲港三日電】日本的長漁丸、蛭子丸等四艘漁輪，二日上午駛進連雲港躲避颱風。

當天下午五時，新海連市漁業協會副主任徐河均乘輪訪問了日本船長，並提出可以幫助他們解決困難。當日本船長請求幫助他們購買一些冰及重柴油後，徐河均即答應向有關方面接洽其購買。日本通訊士土本島洲明說：「我在國內的時候，聽說中國人對國際友人非常友好，現在親身體會到了這一點。」船長池肋作二還拿出一張紙請徐河均簽名留念。

日本漁船是根據一九五五年中國漁業協會日本日中漁業協議會關於黃海、東海漁業的協定駛進連雲港的。

民進會發展會員 謝冰心夫婦參加

【新華社北京三日電】中國民主促進會從今年二月舉行中央常務理事會擴大會議以來，組織有了很大發展。到七月底止，全國會員總數比今年二月的時候增加了百分之三十三，最近五個月來發展的會員人數，就相當於一九五五年全年會員發展人數的三·八倍。

在新發展的會員中，有著名作家謝冰心，小學教育專家沈百英，前中華書局總編輯金兆梓，旅大市教育局副局長郭民任，人類學家吳文藻（本報編者按：吳文藻是謝冰心的丈夫），數學家劉晉年，化學家陳荣悌，美術家錢瘦鐵和很多有二三十年以上教育工作歷史的中小學教師。

開發珠江水力資源 廣州附近建大電站
電力三萬瓩後年可供工業使用
浙江新安江巨型電站設計完成

【本報訊】新華社廣州三日電：珠江上的第一個水力發電站自二日開始興建。施工地點在廣州東北的流溪河上，流溪河是珠江的支流。這個水電站在一九五八年可向廣州輸電，供應廣州正在擴展中的工業使用。電站全部建成後，可發電三萬瓩。

據調查珠江水力資源的部門說，珠江支流衆多，是水力的豐富資源，僅就二十三條支流水力資源初步設計，總發電量即可達到八百四十萬瓩。

【新華社上海三日電】規模巨大的浙江新安江水電站的初步設計，七月底在上海完成。這個水電站是在蘇聯專家指導下，由中國設計人員從去年一月開始設計的。擔任水電站設計工作的電力工業部水電設計院，共動員了三百多個工程技術人員，花費了一萬六千六百多個勞動日，比較了十幾個技術經濟方案，最後設計出來。

在進行初步設計前後，這個設計院曾經收集了新安江流域地區七年來的水文、雨量、氣象資料；錢塘江流域二十六年來的水文、南京等地六十八年來的氣象資料進行研究。地質部也組織了一支近百人的地質隊，並且由一支五百多人的鑽探隊相配合，在新安江流域內作了全面性的勘測。從水文、氣象以及勘測得到的資料證明，新安江流域內有着築大水庫的良好地層，並且也有足夠儲滿這個水庫來供水電站發電的雨量。

埃塞俄比亞皇帝 電覆毛澤東主席

【新華社北京三日電】毛澤東主席收到了埃塞俄比亞皇帝的覆電，全文如下：

北京毛澤東主席閣下：

在我生日的時候，承閣下來電祝賀，我對閣下的盛情甚爲感謝。

海爾·塞拉西皇帝

埃塞俄比亞的斯亞貝巴二十六日

布爾加寧赫魯曉夫 接見巴議會代表團

【新華社北京三日電】據塔斯社莫斯科訊：蘇聯部長會議主席布爾加寧和蘇共中央委員會第一書記赫魯曉夫八月二日接見了巴基斯坦國民議會代表團，並且同他們進行了友好和坦率的談話。

代表團是在蘇聯各地訪問以後在八月一日同到莫斯科的。巴基斯坦議員們曾經訪問了斯大林格勒、塔什干、第比利斯、索契等地。

【新華社北京三日電】據塔斯社莫斯科訊：蘇聯最高蘇維埃主席團主席伏羅希洛夫八月三日接見了正在蘇聯進行訪問的以穆罕默德·阿尤布·胡赫羅先生爲首的巴基斯坦伊斯蘭共和國國民議會代表團。

代表團團員們在友好的、無拘束的談話當中，對這一次有機會直接地了解蘇聯人民的生活表示感謝，並且談了他們的訪蘇觀感。

美國決定參加國際文化交流
艾森豪威爾簽署法案

【新華社北京三日電】華盛頓消息：美國總統艾森豪威爾八月一日簽署了一個法案，規定美國要參加國際貿易博覽會和國際間的文化和體育交流。

美國通訊社消息說，這是美國歷史上第一次用法律形式規定美國要進行這種計劃。國會已經在一九五七財政年度中撥款五百九十萬美元供這些計劃之用。

消息說，美國的這一決定是在政府內部經過六個月的辯論之後作出的。這些交流計劃是美國針對「蘇聯集團」的「宣傳戰」的一部分，因爲長期以來在這方面的主動權和隨之而來的「宣傳好處」一直掌握在蘇聯手中。

美鋼鐵工人復工
伯利恆公司勞資雙方尚未協議
英福特汽車公司罷工結束

【法新社紐約四日電】三十四天前開始的美國鋼鐵工人罷工，已於三日晚正式終結。美國鋼鐵公司已與鋼鐵工會簽訂一個新合同，認可了一個星期前原則上達成的協議。

另外兩間公司將在四日晚簽訂合同，第三間公司——伯利恆鋼鐵公司則仍將繼續談判。

新合同解決了增加工資的問題，其條件的有效期間定爲三年。

【路透社艾塞斯三日電】福特汽車公司一間子公司的一萬三千汽車工人罷工，已於三日晚結束。這次罷工的起因是在工會人員與資方談判後，資方開除三千四百名工人。他們已在本星期初復工，但勞方堅持保證以後不得無故除人。

伊利切夫設宴招待日本記者

【法新社莫斯科四日電】蘇聯外交部新聞處長伊利切夫四日在蘇京的大餐室設午宴，招待在莫斯科的全體日本記者。

「眞理報」「消息報」一致指出 蘇允交還齒舞色丹已是對日巨大讓步
日外務省人士認爲領土問題將暫擱置

圖爲日蘇兩國在莫斯科談判中涉及的若干島嶼

【路透社莫斯科四日電】蘇聯「眞理報」和「消息報」四日斷然宣稱，蘇聯政府將拒絕考慮日本方面任何的領土要求。

這兩張報紙發表了相似的文章，顯出在這個問題上毫無折衷之餘地。「眞理報」說：「蘇聯方面在領土問題上將不再作讓步。」「消息報」說，蘇聯願意讓出齒舞和色丹兩個小島，是「蘇聯在領土問題上的最後立場了」。

這兩篇文章都是「觀察家」寫的。

「眞理報」把日本的要求稱之爲「絕對沒有根據」。它說，日本要求取得擇捉和國後兩島，「只能視爲恢復正常關係的障礙而已」。它強調指出，「對這個問題的進一步的討論是不可能有結果的」。

「眞理報」認定，「蘇聯方面履行」交還齒舞和色丹兩島的「巨大讓步」，「必須以蘇日之間完全恢復正常關係及締結和約爲條件」。

傳蘇聯會作此建議 蘇日貿易年額可逾二億美元

據「眞理報」透露，蘇聯方面會建議把蘇日貿易額每年增加到二億五千萬美元。這與日本方面早些時候所透露的二千五百萬美元還要巨大得多。

【法新社東京四日電】日本報紙四日大登特登蘇聯在三日無條件地拒絕了日本要求歸還庫頁島南部的消息，但都不以爲此舉會導使莫斯科談判陷於僵局。

外務省評論員樂觀情緒，堅持領土要求在第二次會議上遭拒絕乃是必然的結局。

在重光葵於七月三十日反駁了謝皮洛夫的論據後，他們即預言領土問題將暫時擱在一旁，而環繞着其他有待解決的問題繼續進行談判。

他們相信，當蘇聯覺得談判瀕於決裂時，它還是會改變其對於千島的立場的，正如以前倫敦談判時對齒舞和色丹的態度一樣。

他們說，如果蘇聯立場不變，日本政府將要決定是否擱置領土問題，而蘇日協議限於恢復外交關係。

加拿大衆議院辯論承認中國

【新華社北京三日電】渥太華消息：在加拿大衆議院最近進行的外交政策辯論中，承認中國的問題是各方意見分歧的「第一號問題」。

據合衆社八月一日的一條消息說，加拿大政府在這個問題上的態度是：「加拿大終有一天要承認的，但是現在還沒有到來的時候。」

伊朗前任總理 摩薩台已出獄

【法新社德黑蘭四日電】伊朗前任總理摩薩台已於四日獲釋出獄。

摩薩台於一九五三年八月二十日被捕，同年被軍事法庭判處徒刑三年。暫時在德黑蘭郊外他的大廈內居住，以後將移居瑞士。他年青時，曾在瑞士攻讀法律。

三年來，摩薩台只有一次離開過監獄——審訊回教兄弟會事件時被傳去受訊。

一九五三年審訊時，摩薩台被控圖謀推翻國王巴列維的罪狀，主控官曾要求處以死刑。

征服「冰山之父」
中蘇健兒談攀登主峯經過

【中國新聞社慕士塔格山四日電】中、蘇混合爬山隊的蘇聯隊員對記者說：攀登慕士塔格山的主峯時所碰到的困難，比在蘇聯攀登拔海七千一百多公尺的列寧山峯的時候還要多得多。中、蘇混合爬山隊三十一名隊員勝利回到拔海四千○六十公尺的宿營基地以後，向記者敍述了征服慕士塔格山主峯的詳細經過。

氧氣與食慾

七月三十一日上午九點（當地時間），三十一名中蘇隊員開始從拔海七千二百公尺處的第五號營地結組向主峯攀登，經過五天的高山生活和辛苦行軍以後，中、蘇隊員的體力已經大大消耗。同時，隊員們又遇到了氧氣缺乏的嚴重困難（在這樣的高度，坐飛機都要有氧氣設備），他們張大着口，每一步就要喘三四口氣，仍然覺得呼吸困難。有時候，一個隊員在冰雪上跌倒了，二、三分鐘也爬不起，別的隊員就幫助他脫掉皮靴，並按摩他的腿和腳，使他血液暢通，能夠繼續前進。在高山環境下，中、蘇隊員普遍感到食慾不振，幾天來他們當中很多人只能吃少量的餅乾和蘋果。

最後一步

中、蘇隊員互相幫助，爬過一個雪坡又一個雪坡，當可以看見主峯上的三個石堆的時候，他們距離主峯只有五十多公尺了。但是，山勢和環境帶來的極端困難和四肢的無力，使他們化費了半個小時左右才把自己最後一隻腳穩穩當當地踏在山峯上。

穿四套禦寒衣三雙毛襪

蘇聯空軍運動員庫茲明、運動健將戈緊夫、中國運動員陳榮昌等第一批登上山頂的時間是下午兩點五十五分（北京時間是十四點五十五分）。全體三十一名隊員登上山頂的時間是十四點。這時候，山頂上風速到七級以上，氣溫是攝氏零下十四度。冷風吹在身上，異常刺骨，雖然隊員們每人都穿着四套高等質量的禦寒衣，三雙毛襪和兩雙保溫手套。但是不少人的腳和手都快要凍壞了。

一支英國爬山繩

中、蘇混合爬山隊隊長別列茨基向記者說：英國爬山運動員過去應該感謝中國運動員，雖然英國著名爬山家埃里克·希普頓未曾登到慕士塔格山頂，但這次却有一支英國爬山繩被帶上了主峯。它在很大程度上是由年青的中國運動員攜帶上去的。這些爬山繩是今年五月間別列茨基訪問倫敦的時候，倫敦爬山俱樂部負責人贈送給他的。

把物資支援中蘇爬山隊

圖爲駱駝隊運送一萬多斤食物，行經可可曾木河，前往慕士塔格山下情形。（新華社稿）

避暑之道甚多 烤火可感清涼
消暑之道多矣哉！

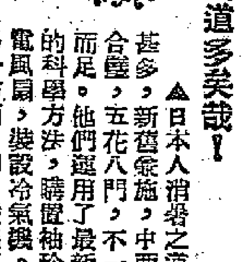

幻想冰山當面 亦可風涼身暢

▲日本人消暑之道甚多，新舊兼施，中西合璧，五花八門，不一而足。他們運用了最新的科學方法，購置袖珍電風扇，裝設冷氣機。另一方面，却又搬出了許多古古怪怪的傳統方法。例如，先喝一杯熱茶，披上厚厚的冬衣，然後坐到烈火之旁，熬出一身大汗後，另有一番「清涼」之感。此外，有把一個小鈴掛在門上，靜坐傾聽它的清脆之音。另有一法是幻想着有一座大冰山推在面前，上面裝飾着不少的人造紙花。再其次，是晚上放下蚊帳睡覺時，在帳裏放出一些螢火，任它們飛來撲去。

土地忽高忽低

▲澳洲布里斯本一百八十二哩有一塊土地，一會兒會高起來，一會兒又會低下去。可是，請勿誤會，並不是地價忽高忽低。這塊土地現在是一個牧場，三個月來，地下頻頻發生怪異的變動，使它的輪廓千變萬化。牧主還說：會得變動外形的面積，最初只不過兩英畝，現在已擴大到十英畝。從前是平地，現在突出了一個山峯，高達十呎。旁邊有陷落了一個洞，深達二十五呎。有一次，一條乳牛無意中丟到洞裏去，要出動拖拉機才能把牠吊上來。

蜂多刺死馬

▲法國東北部特拉瓦地方有個年輕的農民，他在犁田時遇到了兩隻黃蜂的襲擊，舉手想把它們打死。那兩隻黃蜂雖未死於他的巴掌之下，却怒氣沖沖地飛走了。想不到，過了不久，它們帶來了兩百隻蜂兄弟，大興問罪之師。附近三十個蜂巢的蜂羣，也先後趕到助陣。年輕的農民被刺得吃不消，逃到屋裏躲起來。蜂羣餘怒不息，一齊動口，當堂刺死了兩匹馬。

祖國繽紛

徐悲鴻幼女奏鋼琴

在最近北戴河文化宮舉辦的一次周末晚會上，著名畫家徐悲鴻的八歲小女兒徐方方，爲先進生產者、教師、夏令營的兒童、歸國華僑學生以及當地的農業生產合作社社員等一千多人表演了鋼琴獨奏。徐方方熟練地彈完了「小麻雀」和「拜耳」中的兩段，會場上響起了一片掌聲。在觀衆們紛紛要求下，她又作了一次動人的演奏。

玉屏簫三千枝出口

貴州省玉屏縣簫笛生產合作社，不久前接受了爲國家生產出口簫三千枝的任務，社員們生產情緒很高。

玉屏簫笛在明朝萬曆年間就出了名。這種簫是由玉屏縣出產的一種細高的優質竹管製成的，音階純正，音色優美，並且雕刻着精緻的龍、鳳、花卉等美麗圖案和古今的著名詩歌，富有民族風格，曾在一九一三年獲得倫敦國際手工業品展覽會的銀質獎章和一九二三年巴拿馬國際手工業品展覽會的金質獎章。

上影同拍十多部影片

有十多部影片正在上海電影製片廠同時開拍，最近一個時期是「上影」七年來生產任務最繁忙的季節。

拍攝的影片中，有「李時珍傳」；有吳永剛編劇的神話故事片「秋翁遇仙記」。剛拍完「馬蘭花開」和「哥哥和妹妹」兩部影片的秦怡，這次又參加拍攝「鐵道游擊隊」；海默編劇的「母親」（暫名），拍攝工作快要完成，張瑞芳、金焰都參加演出；「寬城」、「海棠相會」等地方戲也在開拍；參加拍攝「椰林曲」和「沙漠裏的戰鬥」兩部影片的演員，正在海南島和烏魯木齊體驗生活。

重新開墾漢朝農田

在漢朝時代就曾有農田的新疆孔雀河上游沿岸，今年開始恢復歷代廢棄了的農田，並且要開墾孔雀河沿岸的原始荒地。

孔雀河出自新疆中部最大的湖泊博斯騰湖，下游入羅布泊，長約六百公里，可灌溉沿岸五、六百萬畝荒地。這裏土質肥沃，氣候溫和，歷史上曾經是人煙稠密的

內蒙羊毛加工出口

一座現代化的國營絨毛加工廠，一日在內蒙古自治區集寧市動工興建。

內蒙古的羊絨產量佔全國第一位；羊毛產量佔全國第三位。這個加工廠是把收購來的有雜質的羊毛、羊絨、和駝毛，加工成爲純淨的毛和絨，最後由效率很高的打包機打包，送到國內各毛織廠或出口。

這個工廠的原料，除由內蒙古供應外，山西、河北、陝西等省的絨毛也將由鐵路運到這裏來加工，這個工廠明年正式投入生產後，每年可處理將近一萬噸絨、毛。

長城發現獼猴桃樹

一種稀有貴重的野生果樹獼猴桃，最近在河北省撫寧、青龍、密雲等縣沿長城一帶山區發現，發現的蘊量很大。

這種獼猴桃生長在五百公尺高的荒山上，高約二米，果實有圓形、長形兩種，除可生食外，可供製造高級糖果和香料之用。獼猴桃還是寶貴的釀造原料。

中國華北等分佈有獼猴桃，雖曾在國外書刊上有所記述，但我國從未對這一果樹作過調查研究，最近河北省果樹資源調查所在進行果樹資源調查時才發現了這種獼猴桃。

太平天國石刻出土

南京市文物保管委員會最近根據羣衆反映，發現兩件極珍貴的太平天國石刻。一件是太平天國渡船規約，是在安徽省當塗江心洲太陽河村發現的。上面刻着：「太平天國甲寅四年（公元一八五四年）十二月三十日告示」。邊上刻着趣技紋的圖案。

另一件是太平天國分路碑，是在安徽無爲官墟鄉發現的。石碑正面上邊左角有一個「路」字，右邊大約是「分」字，正中二行直書楷字「右至襄安，左至虹家礅」，石碑的左面是「太平天國已未九年梁具」十個字。

從這兩件石碑上可以看出太平天國的交通制度非常完備，而且是符合人民羣衆利益的。

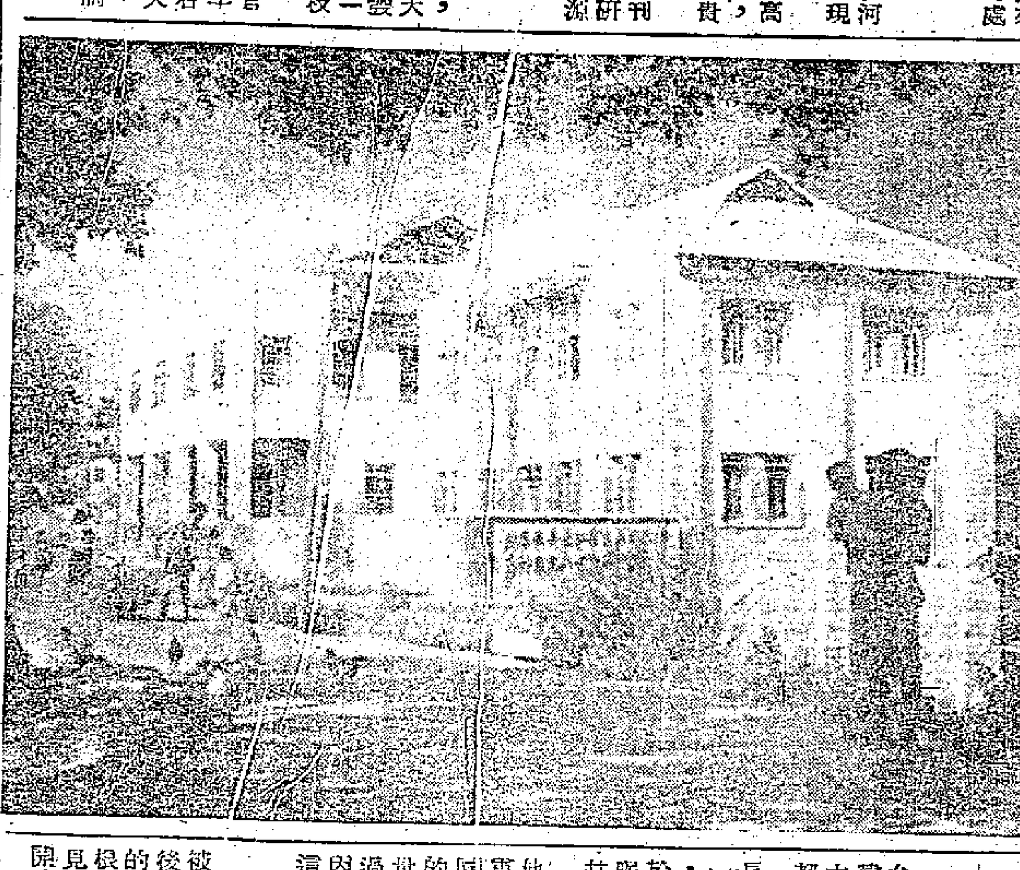

南安僑聯會的新會所

南安歸國華僑聯誼會最近搬進了新建的會所。它是用紅磚白石砌成的一座二層樓房。左邊是新建的南僑服務社。

廣州優待知識分子

中共廣州市委員會訂出綱要

熱烈歡迎港澳技術人才回去

【本報廣州三日專訊】中共廣州市委員會經過反覆徵詢各有關部門的意見和邀請知識分子舉行座談廣泛的交換意見後，已於七月二十六日制訂了「廣州市一九五六—一九五七年知識分子工作綱要」，並已下達市屬各級黨委貫徹執行。

關於知識分子的工作和生活上的問題，這個綱要作了如下的規定：

（一）要改善對於知識分子的使用和安排，使他們能夠發揮專長，積極爲社會主義事業貢獻力量。

對現在工作崗位上的知識分子，各單位必須進行全面深入的調查，如有用非所學、或用非所長的應逐步進行適當的調整。並制定關於調動高級知識分子工作的手續。凡調動有專長的高級知識分子，必須經過一定的批准手續，不要輕易使其改行，使他們能長期的在一定的工作崗位上鑽研業務，積累經驗，做出一定的成績。對無業、失業的知識分子，建議由市人民委員會責成市勞動局負責在本年第三季以前，進行一次較全面的登記。按其專長與工作能力，分類排隊，根據國家的需要，擬訂方案，在今明兩年內逐步分別安排到適當的工作崗位，特別是有一技之長的失業知識分子，應首先予以恰當安排；對年老和有一定的代表性的高級知識分子或專門人才，應給予適當的安排；對少數年老體弱，生活確實困難需要救濟的，應給以適當照顧。對祖國建設抱着滿腔熱忱的愛國的港澳工程技術人員、教授等和外國留學生回國參加社會主義建設事業，應熱烈歡迎，並大力爭取。

（二）對所使用的知識分子應有充分的了解，給他們以應得的信任和支持，使他們能積極地工作。

各級黨、政領導部門必須建立起黨員負責幹部與本部門有關的非黨高級知識分子直接聯繫制度。如定期召開座談會（至少三個月召開一次），經常關心和傾聽他們的意見，與他們商量有關的重大事情，事先必須和他們共同商量，使其有職有權。

市委辦公廳和市人民委員會辦公廳在保證國家機密原則下，應於今年內制定密件借閱辦法，使他們能看到一些應該看到的材料和聽取一些爲他們必需聽到的重要報告。同時黨的組織還應根據工作業務的需要，邀請一些高級知識分子列席有關工作會議，以啓發他們的工作積極性和創造性。對知識分子的科學研究和文藝創作活動，各有關單位應該給予充分支持和鼓勵。所有機關幹部的業餘創作活動，應當予以重視，對各業餘作家、編劇家、作曲家、畫家應當給予業餘創作時間，發揮業餘創作力量，使地方文學藝術得到繁榮和發展。

（三）給知識分子以必要的工作條件和適當的待遇。

兼職多和開會多的專家，在徵求其本人同意後，酌量免去其不必要的兼職。對必須兼任行政工作的專家，應配備得力的行政助理，盡量減少其行政事務工作。建立嚴格會議制度，精簡不必要的會議，縮短會議時間，會議前應有充分的準備，保證專家、學者有充足的業務活動時間。要保證高級知識分子和科學、文化、醫藥衛生、工程技術人員以及中、小學校長、教職員，每周至少有六分之五的工作日（即四十小時）直接用於業務。專家、學者工作上所需要的圖書資料，各有關單位應設法增購，並可根據需要與可能建立圖書資料專櫃。對著名專家如在工作日和科學研究工作需要助手，有關業務部門可於本年第三季提出具體方案，報請有關組織、人事部門，有步驟地給予解決。

爲了改善知識分子的生活待遇，應根據國務院關於工資改革的決定，進行合理的調整。對生活待遇過低的，應予以適當的提高或給予生活補助。對有特殊貢獻的高級知識分子應給予特定工資的優厚待遇。對過去評級過低，或久未調整而服務成績優良，其能力與所負擔工作已超過原定級別者和已具備提升條件的，應按照實際情況提升級別。對高級知識分子的住房問題，除已撥出六十萬元予文教、工業等單位作修建新宿舍外，建議市人民委員會責成市房管局於下半年調整一部分房屋，會同有關部門統一照顧租給因住屋過小而影響工作及健康的著名學者、專家、作家、藝術家居住。爲了照顧專家、學者在診病時減少候診時間，建議由市人民委員會責成市衛生局定出方案，逐步改善高級知識分子的醫療條件，並發給特約診療證，使他們能夠到醫院優先配藥。衛生局並應統籌安排全市醫療機構，改進一般知識分子和廣大勞動人民的就醫問題。

龍岩專區工業投資今年比去年多四倍

全區新建擴建廠礦共有廿二個

【本報龍岩專訊】最近幾天，擴建中的龍岩火力發電廠已進入緊張的設備安裝階段。連日來工人們正冒着烈日，向城郊架設電線，來自省安裝公司和鄰縣的安裝工人正積極協助該廠進行動力機和鍋爐的安裝工作，預計國慶節前即可全部投入生產。

今年龍岩專區計劃新建、擴建二十二個廠礦，其中新建的永定湖雷電廠和擴建的漳平電廠目前已全部完工，開始發電。新建的長汀、上杭、清流、寧化等縣的四座小型機械榨油廠，廠房基本建設也已結束，目前正在趕運機器，預計九月間裝好機器後即可陸續投入生產。其他機器廠、紙廠、酒廠等建設單位都在積極進行設計和施工，有的建設已接近完成。

龍岩專區今年工業基本建設投資共達一百九十多萬元，比去年約多四倍，新建和擴建的工廠施工期短，收效快，都將在明年一月前投入生產，直接爲當地工、農業生產和人民生活服務。龍岩、永安火力發電廠擴建完成後，發電量將比現在增加約一倍。長汀、上杭、清流、寧化四縣機械榨油廠建成後，當地盛產的油菜籽、大豆、花生等原料，就將獲得機械加工，生產出大量的食油和豆餅、菜餅等，滿足農村需要。機器廠的普遍設立和擴建，將爲農民生產出比現在多數十倍的打穀機、水田深耕犂等農具。

粵漁民生活好

男的買手錶女的穿花衫

省人代大會上漁民代表發言

【本報廣州三日專訊】廣東省第一屆人民代表大會第四次會議，今日議程仍爲大會討論。大會討論日程已延長兩天（前後已五天）。在大會發言的代表有一百多人。他們對全省各項工作提出批評和建議。

今天，省人民代表何潤有、郭子好和鄭仁廣在大會上作聯合發言。他們都是廣東省的漁民或船民。

他們談到漁民、船民組織了生產合作社後都獲得好處。江門市的鮮水船民生產合作社，組織起來後，增加收入五成，男的買手錶，女的做花衫。江門市船民一社五月份收入一萬三千元，六月份上升爲一萬五千元，七月份預算可達二萬元。珠海縣漁民過去無錢修理漁船，現在得到政府大量貸款，幾百條漁船已修好。

他們還對收購水產和調整運輸船隻方面工作缺點提出批評；並要求在漁港興建避風塘，設修船排廠，加派醫務人員和擴充香洲學校（學生多是漁民子弟）。

此外，省人民代表蘇鎮、孔令海等也在大會發言。

拾金不昧

穗三輪車工人間已養成了好風氣

【本報廣州二十九日專訊】近幾個月來，廣州市三輪車工人拾獲乘客遺物很多。二十六日止，廣州市財政局收到他們轉來處理或拍賣的鋼筆就有五百多枝，手錶十多個，還有人民幣三百一十二元多和其他什物等等。

「拾遺不昧」在廣州市三輪車工人中已成爲一種好風氣。他們拾獲乘客遺物時，即將交基層工會，在工會門口貼字招領；有些工人還多方想法找到乘客，把遺物交回原主；經過一段長時間，主人還不來招領，三輪車管理總站就把遺物轉送市財政局處理。

最近在廣州市有過這樣的事情：中山七路三〇三號「廣繡」商店一個工人陸國獻，於六月三十日坐三輪車到光復中路探親，後來不知怎的袋中的一部人民幣（共一百元）竟遺留在車上，事後該三輪車工人錢生即設法把這一百元送到一間「江初記」商號請他代轉。結果，錢歸還了原主。事後失主送一面小紅旗給工人錢生，表示感謝。

電療眼疾

近視眼遠視眼散光眼疾 穗醫院用電療初步奏效

【本報廣州三日專訊】廣州市第一人民醫院的眼科門診部，從三日開始爲近視、遠視和散光疾患者施行平流電治療。

目前，這間醫院的眼科門診部，只接受三百度以下的近視眼和一百度以下的遠視和散光眼施行這種新式的治療。

廣州市第一人民醫院的臨床試驗，證明用平流電治療近視眼和屈光不正的眼疾，近期效果良好。廣州第一女子中學學生高艶眞，經過十次的電療，她的近視眼已減輕了五十度。在未治療時，高艶眞從人民醫院的大樓上眺望六榕寺花塔，只見塔尖模糊，似有兩個塔尖。現在當她再看花塔尖時，已經清楚得多了。塔尖的層次也能辨認可數。

據有經驗的眼科醫生說：用平流電治療近視眼和遠視、散光等眼疾，它的遠期效果雖然還不能肯定，但估計不會產生比治療以前更壞的效果。

香港學生籃球隊在廣州作表演賽

女隊勝了兩場男隊敗了兩場

【本報廣州三日專訊】香港學生男、女子籃球隊於本月一日、二日兩晚在廣州同市一中、紡織、防空、士兵四籃球隊舉行了男、女子各兩場表演賽。女子隊兩場，勝市一中和紡織；男子隊兩場，敗給防空和士兵。

四日晚上，香港學生男、女子籃球隊將與廣州市男、女子籃球隊作最後一晚的表演賽。

一、二日兩晚表演比賽成績如下：

香港學生女子隊對市一中，五十三分對二十一分，香港學生女子隊勝；香港學生女子隊對紡織女子隊，七十二分對十九分，香港學生女子隊勝。

香港學生男子隊對防空男子隊，四十七分對七十分，防空男子隊勝；香港學生男子隊對士兵男子隊，五十四分對七十七分，士兵男子隊勝。

怒海狂濤小舟還

四名前蔣軍士兵渡海歸來經過記

新華社記者 成一

一隻小漁船用兩晝夜的時間橫渡巨浪滔天的台灣海峽，七月十九日深夜從台北淡水回到了福建省霞浦縣境，消息傳出以後，記者接觸到一些大半輩子都在海洋上生活的老海員和老漁民，也都感到很驚奇。

這隻在台灣發登的船舶登記證上寫着：「十八尺長、六尺寬、最高載重量兩千斤」（市尺、市斤）的舢板小漁船，怎樣驚心動魄地橫渡台灣海峽，什麼力量支持着駕船歸來的四名原蔣軍士兵敢於冒這麼大的危險，毅然由台灣逃命返回大陸的呢？我懷着這一系列問題訪問了脫離苦海歸來的甘良和、王昌根、黃依銓和陳發登。

他們都是福建省連江縣人。一九五〇年間，他們在海上捕魚的時候，先後被蔣軍抓去補入蔣軍。雖然他們分散在不同的蔣軍部隊裏，但是，共同的悲慘遭遇、共同的仇恨，使他們結成了親密的朋友。他們曾相互通信、安慰和鼓勵，秘密商量逃跑方法。一九五四年，甘良和同黃依銓逃跑過一次，他們到了海邊，又被蔣軍抓回去。他們因此坐了監獄，遭到毒打。受到無情的折磨，但這些都不能消磨他們返回祖國大陸的意志。

四人設計製造小船

今年三月，四十八歲的陳發登因年老體衰，被蔣軍趕了出來，他過了一個短期的流浪生活，後來在淡水住下來。他把這個消息很快告訴了他的朋友們。四、五月間，甘良和、黃依銓和王昌根也先後被除役，一齊來到淡水。患難朋友的會見是多麼高興呵，他們天天蹲在海邊，躲開特務和警察的監視，在海上商量逃跑的方法。要渡海返回大陸，必須有一條船。於是他們下定決心加勁捕魚，做苦工，積累點錢來自己造船。他們花了幾個月，終於把船造成了，出海試驗結果也很好。第一個難題解決後，又來了第二個難題。雖然他們從小生活在海洋上，捕了四十年的魚，可是用小木船渡過台灣海峽却從來沒有經驗過。在特務遍布的台灣，要打聽打聽怎樣渡海是很危險的。但是，他們終於設法打聽明白了橫渡台灣海峽的時機、航線、風向和潮汛，並且弄到了一個指南針。

返回大陸的準備工作做好了。七月十五日早晨，風向很好，刮着不大不小的東南風。他們商量以後，決定晚上行動。這一天他們的心情特別緊張，他們檢查了錨纜、桅杆、船舵，又往船上搬水，搬米，搬柴。他們即將走上巨浪滔天，航行艱險，水流湍急，漩渦很多的途程，漩渦隨時可以吞噬他們，大鯊魚也可以掀翻他們的小船，而且在這汪洋大海上有美軍和蔣軍的軍艦和飛機，還會派快艇來追趕。他們每個人都想到這些問題，可是誰也沒有表示退縮。傍晚，年紀最長的陳發登說：「留在台灣我們凶多吉少，還有些問題，我們兄弟可不能埋怨了；如果在海上遇到什麼不測，我們兄弟可不能埋怨；就是死在海裏，也比在這裏活着受罪好！」

以捕魚爲名混過崗哨

夜晚十點，他們以捕魚爲名混過崗哨，扯緊布帆直向東海駛去，可是，到了半夜，海上突然從吹東南風轉爲吹西北風，而且越刮越大，他們的船不能直駛以前進，而且步步後退起來。在這無可奈何的情況下，他們只得拋掉了一些魚，又回台灣了。他們又經過一番商量，確定事不宜遲，有好風就走。

十七日早晨，又刮起了東南風。白天他們準備好，睡一覺，以便晚上行動。可是每個人都睡不着，總在東想西想。甘良和偷偷起床買了三個西瓜送到船上，大家也不時到船上東看西看，晚上十點，他們又出海了。他們在船上不敢點燈也不敢吸煙，只是緊張地注視着海面。不久，他們看到遠處有一批蔣軍巡邏艇對着他們開來了，他們迅速落下布帆，向側面開去。黑夜掩護了他們，使他們擺脫了。一會，海上又起馬達聲，他們又用同樣的方法躲開。半夜以後，海面靜寂了，他們想休息一下，準備渡過第二天的白天，可是，海上突然起了大風。起初，他們的小船被大浪顛擊得劇烈地搖晃，以後被小山一樣高的浪頭包圍着。船上的鍋灶被海水沖掉了，水缸掀翻了，他們也弄得全身濕透。

巧妙躲過四批蔣機

他們四個人雖然是漁民，但身體在蔣軍部隊幾年中被折磨壞了，而且也沒有駕小船經歷這樣大風大浪的經驗。病中的甘良和同黃依銓嘔吐起來了。他們先吐飯，吐苦水，以後吐血，他們支撐不住而暈倒了。頭髮斑白的陳發登和王昌根雖然也有些暈船，但返鄉的堅強意志支持着他們兩人忍受着肉體的痛苦，緊緊地握着舵，使小船在怒海波濤中向東北方向急駛。

十八日，天明以後風小了，太陽升出了海面，光線格外強烈。他們監視着海面和天空。甘良和剛甦醒過來，看到天空中有四架蔣軍飛機一閃一閃，並且圍着他們的船盤旋起來。只要蔣機一開火，他們就有葬身魚腹的危險。王昌根機警地放下布帆，甘良和同黃依銓以吐血後的衰弱身體，趕忙拿起魚網和繩子，做出捕魚的姿勢。蔣機盤旋了一會就飛走了，他們每個人都冒了一身冷汗。這一天，他們一次再次地巧妙地躲過了四批蔣軍飛機。

傍晚，他們到了台灣海峽的中心，海水是黑色的，不刮大風的時候，浪也有一丈多高。除了一些鯨魚噴射的水柱和波濤的呼吼以外，什麼也沒有。這些身子累垮了，眼睛熬得血紅的人，靠一個指南針，在茫茫無際的海洋中摸索前進，途中他們還要不斷地小心躲開大批的鯊魚，以免跟着航行或把船擡翻。

十九日上午，西北方向出現了小黑點，甘良和高興地叫起來：「看到大陸了！」這兩夜一晝他們有的只吃了兩口西瓜，有的人滴水未進，這時他們却高興地朝着西北方向說：「我們快要到家了。」這給他們帶來了無限的力量，他們的船顯得更快起來。可是這裏的海面上也並不平靜，他們繼續不斷地用巧妙方法，躲開一批批的蔣軍飛機和兵艦。

大漁船救他們登上大陸

下午四點多鐘，福建西北海面上的一些島嶼已勉強可見，急切登陸的心情使他們一次再次地拉緊船帆，使船行駛得更快。突然，船的桅杆斷了，帆落下來，使他們大吃一驚，無可奈何只好搖着櫓前進。可是，舵又壞了，船還不斷地後退。他們正在海上打轉，在十分緊張地搖船的時候，看到遠處有一條大漁船。他們向這條大漁船呼救，後來由這條大漁船把他們帶回了大陸。

當記者訪問這四位勇敢的漁民的時候，他們經過幾天的休養和駐軍妥善的照顧，身體健康已經逐漸恢復了。他們穿着歸來後發給他們的新的夏季便裝，滔滔不絕地向我講述他們九死一生冒險渡海歸來的經過，講述美國軍隊在台灣的罪行和平生活的打算。他們說：台灣海峽的風浪雖然大，但日日夜夜想念家庭的許多蔣軍官兵，有機會的話都會走他們的路，重返祖國大陸的懷抱，同家人團聚。

新石器時代遺物

博羅縣發現一批

【本報廣州三日專訊】廣東省文物管理委員會最近在博羅縣相繼發現一批新石器時代晚期（距今約二千年左右）的遺物。

廣東省文物管理委員會在博羅縣葫蘆嶺、石下鄉大洞水庫的黃狗嶺、盒蓋嶺、鐵場鄉窩岡嶺及落下的雨畝田等地採集到石斧、石碑、礪石等五十多斤，各式陶片五百多片和少見的刻器一件。

農民用巧計活捉大老虎

化縣農民近捕獲一隻

【本報廣州三日專訊】化縣十三區那建鄉山塘農業社主任謝光有，七月十八日夜在該鄉後背嶺用巧法活捉一隻大老虎。

當地的農民說：「這個辦法好，不要人看守，保護了人、畜的安全，又能活捉老虎，眞是一舉兩得。」謝光有捉老虎的辦法是：建築一間「老虎屋」，四面封實，裏面綁住一條狗，門口頂上有個木閘機關，當老虎聽到狗吠聲入屋拖狗時，觸動機關，木閘壓下，老虎就被活捉住了。這次捉到的一隻大老虎有二百一十九斤重，賣得二百六十八元。

穗合營商業發股息

今年上半年盈利豐厚

四十七行業將共發二十萬元

【本報廣州三日專訊】廣州市公私合營商業企業今年上半年度的股息，於四日開始發付。

最先發付股息的是絲綢業。三日晚，在該行業資方人員舉行的一個會議上，絲綢零售管理部的負責人，宣佈了按年息五厘從四日開始發付今年上半年度股息的決定。按照規定，絲綢零售管理部副經理，原私營天生綢莊經理蘇維漢，可領得今年上半年度的股息二千一百餘元；萬隆絲綢店的負責人盧永合可領得股息四百餘元。現住本市的絲綢業私股股東，由四日起都可取得股息。居住外地的私股股東將可收到發息通知單。

跟隨絲綢業之後，石油、水產、醫藥、棉布、五金等行業即相繼發付股息。較多的行業決定在本月中旬開始發付。至本月底止，發息工作便可基本結束。

股息的年息率均定爲五厘，個別需要提高息率的企業，仍然可以超過五厘。據悉：廣州市第二商業局領導下的四十七個行業，這次發付的今年上半年度的股息將在二十萬元以上。

無痛注射法

穗護士推行成功

【本報廣州三日專訊】廣州市南區第一門診部從今年五月起，推行了「無痛注射法」的先進經驗以來，一百個病人中，有八十多人接受注射時沒有痛苦。

南區衛生科第一門診部的護士何雪芳，在報紙上看到中央直屬醫院護士梁淑蓮的「無痛注射法」後，她便向行政領導要求在該門診部推行「無痛注射法」，以減輕病人的痛苦。領導上和同事們都支持她，並組織人力向病人宣傳「無痛注射法」的好處，全體護士和她一起認眞學習和鑽研「無痛注射法」。她們結合過去工作的體會，訂出了推行「無痛注射法」的規程，從實踐中，她們已逐步掌握了這種先進經驗，現在，無痛注射率已由百分之四十四提高到百分之八十四點三，病人們反應很好。六歲的病孩陸耀輝，過去注射時，他就哭着在地上打滾，最近他患了腹股溝淋巴腺炎，爲他注射時，施行了「無痛注射法」，注射了五次，他都沒有哭鬧，並且告訴他的媽媽說：「打針一點兒也不痛。」

專賣公司一工人作美術學院學生

【本報廣州一日專訊】李炳榮——廣州市專賣事業公司的一個工人，最近成爲中南美術學院的學生。他在七月二十七日已經接到學院的新生錄取通知書。

李炳榮今年才二十二歲，自小愛好繪畫，去年到廣州市工人文化宮參加美術訓練班學習後，繪畫就成爲他空閒時的主要活動，經常畫油畫、漫畫、雕木刻，有時還教他那年幼的弟、妹繪畫。他的作品除了給弟妹臨摹之外，也得到別人的讚賞。去年全國工人業餘美術作品展覽會中，他有兩幅作品獲獎。

在李炳榮接到中南美術學院新生錄取通知書時，他那十三歲的弟弟李華濤（廣州市東區第二工農子弟學校應屆畢業生）也接到這間美術學院附中的新生錄取通知書。這兩兄弟已決定於八月二十五日左右動身往武昌，到學院報到。在臨走之前，李炳榮準備繪一幅油畫，送給廣州市專賣事業公司作爲紀念。

羊城短簡

商店出售化粧品新奇種類大增加

由鄂運穗好水果一百萬斤大西瓜

▲中央公園內有一個大溫度計，近日天氣酷熱，到園內的遊人，多走到那溫度計前，仔細看看；有的人還伸起手來，在一度度的數着。溫度計旁，大樹如蓋，乘涼的人也多。

▲亞洲汽水廠新出產的波蘿汽水，自面世後很受羣衆歡迎。波蘿汽水有很濃的波蘿香味，飲起來香甜可口，它已成爲夏季裏人們最喜歡飲的汽水之一。

▲越秀山樹林多。這幾天天氣酷熱，越秀山的樹林深處成了市民們避暑的地方，五層樓背後新成長的桉樹林下，竹林旁邊，有些人還搬了大塊的床板、帆布床到那裏去避暑。

▲永新中南劇團在廣州演出「搜書院」等粵劇，又排演「龍潭江」，二日晚在華南歌舞團排練場彩排，日內即將與廣州觀衆見面。

▲南方大廈西堤商店，最近出售的化粧品比以前大增，其中有些牌子的花露水、胭脂膏、香精粉等四十多種，都是未曾出售過的新商品。

▲最近一期的「美術」雜誌上，刊登了不少第二屆全國國畫展覽的佳作，印刷相當精緻，畫幅雖較原作略小，却也惹人喜愛。日前，太平南路的新華書店陳列出這期「美術」，一位老先生，翻閱一陣後，購了一冊，連稱讚：「好畫，好畫。」

▲現在正是炎夏，許多人都買西瓜吃。廣東省供銷合作社最近由湖北採購了一百萬斤大西瓜運穗市。此種西瓜瓜瓤分紅、黃兩種，鮮甜可口。廣州市民將可大嚐佳味了。

汕頭各界開會歡迎泰國歸僑

【中國新聞社汕頭四日電】汕頭市各界人民五百多人，二日集會歡迎剛從泰國歸來的華僑和歸僑們。會上，汕頭市副市長楊世瑞代表全市人民向全體歸國僑胞表示熱烈歡迎。他說，我們歡迎你們回到可愛的家鄉來，共同建設美好的祖國；青年華僑學生們，希望你們在祖國美好的學習環境裏把自己培養成爲建設祖國的好人才。

八閩集錦

永定

▲永定縣龍潭鄉發現天然有機肥料——泥炭土，經化驗後，即進行大量開採，並在龍潭設立人工肥料廠，備有五部手搖製造顆粒肥料機，每日產量平均達二千斤，現已生產好的顆粒肥料有二萬餘斤。

福清

▲福清縣海口華僑機械農場，最近又在七月上旬蓋起一座雙層樓，樓上的二十三間新房，已住進開荒的工人們。樓下設有工人俱樂部，擺列着各種娛樂玩具和圖書雜誌，並準備購買收音機，讓職工們在工餘時間盡情歡樂。

真光 今天隆重獻映 美高梅 名片 哀動肺腑大片 傷心淚盡話當年 片上中文 全景美藝彩色片 主演 蘇珊希活 下期共和決鬥巨片 飛騎大俠

東方 昨狂滿今續映 天上人間 片上中文字幕 莎鍾歌麥雙領主演 畫面更玲瓏！景色有深度！ 今早 變城 奴隸記 郎高文

百樂門 即日獻映 美高梅藝術綜合宮闈巨片 深宮綺夢 特藝七彩片上中文 蓮娜端拿主演 十點半特別早場 木偶兄妹夜遊歷險記 十二點半早場粵片 荊軻刺秦王

利舞台 票價一元至三元 即日四場七彩 太陽浴血記 哥力柏主演 今天早場十二點 華納七彩卡通 明天四場放映 孽戀 孟甘利奇里夫 明天早場放映 七彩 海棠紅

都城 今天隆重獻映 雷電華超級綜合體藝暗殺黑幕片 特藝七彩 霸王 鐵霸 片上中文 今早十一點半 電卡

四十餘社團代表開會
反加租委會昨組成
決再邀各界團體派人參加
並組代表團下週往訪輔政司

百餘代表參加

【本報訊】香港華人革新協會昨天下午二時在中華總商會禮堂召開各社團代表聯席會議，反對租例修訂草案。出席者有各行商會、同鄉會、職工會、宗親會等社團、以及學校等四十六個單位代表逾百人。

防止再行加租

主席陳丕士在致詞中說：「解除租務管制是違背廣大居民利益的，因此，今天的會議，應該考慮設立一個反對加租，反對解除租務管制的委員會，它的任務是設法防止在目前再行加租，並放棄在一九五九年解除管制的政策。如果能將租金保持在合理水準上，才能將生活費用保持在合理水準上，否則生活費用也會毫無規則地狂漲。」

席上各代表相繼發言，痛陳加租及解除租務管制帶來的困苦，和對於商場、廣大居民及教育事業的嚴重打擊。

加租勢必餓肚

南北行公所代表梁燦輝說，屆時社會情況將不堪設想，職員工人受到裁員，減薪威脅，那時顧得食飯顧不得交租，顧得交租又顧不得食飯。福建商會代表吳仁愼說，日來人心惶惶，大家對加租負擔都感到痛苦，希望港府接納居民要求，撤銷該項草案。

生豬行商會代表陳孟三說：加租對我行業影響甚大，我代表商會支持反對加租。

華人文員協會代表盧嚴說：在一千四百會員中，已有百餘人失業。加租後居民的生活條件惡化下去，其後果可想而知。

香港九龍米業總商會代表、郭氏宗親會代表郭玉成說，新租例一旦實施，則牽一髮而動全身。加租是無益而有害的。

學校面臨困難

中華中學校長黃祖芬、育群中學校長趙克埠、漢華中學代表李鴻子等說，目前已有不少學校校舍因迫遷及租務關係，而被迫收縮或停辦，如港僑、嶺風等學校都遭到這個痛苦。租務新例如再實行，影響到教職員生活，影響到學生家長負擔，並直接影響到整個教育事業。

香港米行商會代表翁鑑堃說：米行商店都集中於干諾道西及德輔道西一帶，成行成市，若一旦被加租迫遷，勢到分散各處，生意就更難做，不能順利供應白米給居民。

只好居住木屋

果菜行商會代表王九如說，加租後街市五行將受到嚴重打擊，屆時該行會員職工大部租住舊樓，職工及其家屬大部將成爲木屋區居民。香港退伍義勇軍人會、香港人服務處代表鍾華駒、商業通油行商會代表陳瑞球、商業通濟公會代表方仲誠等都發言反對加租，九龍糧食雜貨商會代表郭華還說，住的地方可以搬去住床位，但是做生意卻不能搬到床位上去。

一致通過決議

討論結果，一致通過決議，成立「港九各界反對加租，反對撤銷租務管制委員會」，並由主席團商邀適當團體單位代表參加爲委員。同時決定組織代表團於下週往見輔政司，提出反加租意見。該代表團由主席團華人革新協會陳丕士、香港九龍米業總商會郭玉成、糖業總商會鄧文同、福建商會吳仁愼、生豬行商會陳孟三、南北行公所梁燦輝、華人文員協會盧嚴及教育界代表、工會代表等組成。

最後並通過以該委員會名義，發表「關於租例修訂草案聯合聲明」（見另文）。

各業代表名單

昨天出席的各討論單位代表有：華人革新協會陳丕士，糖業總商會鄧文同，總商會何賢，香港油行商會陳瑞球、周炳雄、吳虎，香港米行商會翁鑑堃，香港九龍米業總商會郭玉成，福建商會何明、倪永年、吳仁愼、林誠致，福建同鄉會沈清、譚、吳在、橋、莊成、宗，生豬行商會陳孟三，香港退伍義勇軍人會，香港人服務處鍾華駒，南北行公所梁燦輝，大英華員職工會余寶珍、陳濤，港九油漆工會王伙玲，電船商會鄧錦明、鄧富、姜炳文，商業通濟公會羅永年、關洛波、方仲誠，跑馬地區街坊會文劍秋、劉授松，華人文員協會盧嚴、岑錦，中華貨船總商會郭瑞民，香港清遠公會韋仲清、賴坤、朱炳南，香港電業總會趙爾華、黃學榮，果菜行工商總會王九如，九龍糧食雜貨商會郭華，氏宗親會郭華，中華業餘無線電總會劉如，鹹魚行尹梓森，中華紙業商會吳標，港九洋酒伙業製造商會陳民、鄧志強、李德，食商店職工會，港九五行聯合總商會謝滿勵，會業若林、王九如，華人機船會陳玉宗，香港聯益中學趙克埠，福建中學，育群中學萬明，漢華中學李作裘、鄧流元、李鳴向，中華中學黃芬，香島中學會錦祥，衛文學校何倡寧，嶺南學校區煥南，信修中學李顯劍，新僑中學尹道明、梁華、鄧乃森，新中中學梁元鈞、李惠文，陶淑中學同學校劉琦、周捷君，南中中學羅桂馨，中業專科學校李堅屬。

身中數刀　腹破腸流
祁禮福大律師遇刺
血如泉湧當場死去遺妻兒三人
嫌疑男子一名當場被警方拘捕

祁禮福大律師

【本報訊】英籍大律師祁禮福昨午在德輔道中國銀行門前行人道上，被人用尖刀刺腹當場斃命，據警方消息：有一個中國籍男子已經被捕，他名佳八枝（譯音）QUIK BAH CHEE，卅歲，將於明日過堂。

此宗兇殺案是發生在下午一時二十分，據說，當祁禮福被一名持有小刀之中國籍男子襲擊時，雙方曾展開劇烈搏鬥，結果祁氏腹部被刺數刀，遭受重傷，腹破腸流，血如泉湧，不久即告斃命。屍體倒地之處距離最遠的血跡有一丈多遠。

當該案發生時，據聞有一個警探和二個西人上前將一名正在逃走的嫌疑男子捉住，交由警方扣留。這個男子穿白沙士堅西褲，藍恤衫，褲子上染有血跡。

祁禮福屍體躺於匯豐銀行門前左面銅獅子附近的行人道上，頭部向東，雙腳向西，上身穿麻色西服，未打領帶，白色的褲子染滿鮮血。警方人員到場後，即以報紙將屍體蓋住，同時在現場檢獲一柄約八吋長的尖刀，此外尚有黃色雞皮紙大信封一個，內有一些法庭辯案的卷宗證件等，另有一頂太陽帽。直至下午二時許屍體才由十字車運走。

死者祁禮福，英國人，現年四十五歲，出身於富有的家庭。他在英國伊頓書院畢業後，再到入牛津大學讀法律，得學士位。後到非洲伊利特利當英國陸軍部律師。一九四六年來香港任檢察官，後來自行執大律師業。

昨日上午十時許，祁禮福曾到中央裁判署爲某案被告擔任辯護律師。此案審畢後，他即乘私家車離開，將車子泊於中環高等法院附近，然後獨自徒步向德輔道中國銀行。

死前會作劇烈搏鬥
妻子聞訊悲痛不已

祁禮福的家，在山頂歌賦山道二九八號。從纜車站轉下去不遠，這是一座奶白色鋪黑瓦的西班牙式平房，前面有一大片空地。昨天下午，記者趕去那裏，首先就看見祁禮福的兩個長子「高利」，坐在玩具汽車裏在花園裏玩，一個女工跟着在照顧，這孩子的相貌酷肖他的父親，另一個五個月大的次子，躺在推車裏睡得很甜。花園裏屋子正面那道木門緊閉着，不久從屋子裏出來一個西籍男子，他說：「她悲痛得很，不想接見客人。」

港府新聞處昨日下午六時發表警務處消息稱：「大律師祁禮福，於今日下午一時二十分左右，在德輔道中國銀行入口處附近被一名持有小刀之中國籍男子襲擊。當時雙方展開劇烈搏鬥，結果祁氏胸部被刺數刀，並受重傷，不久即告斃命。

「一個名叫QUIK BAH CHEE之中國籍男子（卅歲），已被扣留，將於下星期一（八月六日）過堂。

「死者祁禮福，四十五歲，在港執業大律師，寫字樓設在公主行，其住址爲歌賦山道二九八號。死者遺下妻子及兩子。祁氏於一九四六年來港，任皇家大律師，近數年來，已自行執業。

「任何人士，如目擊此項襲擊事件者，請與中央警署偵探督察侯華貴聯絡，侯氏電話爲三四五二二號轉內線三二八。或致電九九九亦可。」

祁禮福大律師被刺後現場慘形。（本報攝）

社評

應該撤銷加租的擬議

香港政府在七月廿七日，公佈了一個供大家參考的業主與住客條例修正例，規定自今年十月一日起，商業用屋宇及住宅屋宇分兩次加租，到了一九五九年四月一日以後，全部商業用屋宇及部分住宅屋宇根本解除管制。在這個修正例草案公佈後，立刻在廣大的居民中引起了普遍的不安。

一個多星期以來，港九各工商社團、各居民團體及各界人士，紛紛集議反對加租；港九每一角落，反對加租之聲彼伏此起。凡工商業者，凡受薪白領階級，凡勞苦大衆，甚至屋宇業主，都認爲這個條例一旦實施，必然影響香港商場前途，增加居民負擔，所以異口同聲，表示反對，要求當局撤回這個修正例草案。

目前香港商場的情形不能說好，工商各業數年來飽受禁運之苦，一片蕭條，迄未見有什麼大的好轉。近來禁運雖比前稍稍放寬，工商人士還在希望今後局勢進一步有良好發展，讓他們喘一口氣。當局在此時公佈了這個加租草案，如同一盆冷水迎頭，使他們爲之驚惶失措。

他們認爲，如果一旦加租，不但在目前的困難中要增加租金支出，而且是增加了商業成本，也會影響職工的工資，物價亦會隨之上漲，居民購買力更加降低，整個商場益陷凋零，嚴重後果會接踵而來。爲此，工商業者不得不大聲疾呼「反對加租」！

廣大的受薪白領階級和勞苦大衆，如今工薪收入已經很微。不少商行職員只支七八成薪金；而目前租金，一般都要佔去收入的三分之一以上。絕大部分的小學教員，薪金都不超過二百元，一個工人每月收入僅百數十元，而租金高者佔去收入之半數，他們要贍養一家數口，試問他們如何能再加租？最近，雖然有些工人得到增加了少量的工資，如果一旦加租，豈不是變相減薪？顯然，加租的結果，勢將使白領階級被驅出樓宇去住木屋區，而廣大的勞苦大衆難免睡到街邊去了。爲此，他們也大聲疾呼：「反對加租！」

至於解除租務管制，其後果也是令人不寒而慄的。到其時，業主對住客，可以呼之來，驅之出。對住客毫無保障，而且會使住客消失收支預算，經濟生活陷於混亂。這個修正例的實施，將會直接影響目前的市場和社會。例如，佳聯會負責人在該會緊急會上舉出一個例子說，彌敦道一家餐廳，新近裝修，費去了八萬元，倘使三年後，被業主宣佈收回樓宇，這筆錢就等於白費。試問今後那一個工商業者肯下一筆這樣的投資呢？試問今後的商場如何能有繁榮之望呢？

總而言之，加租和撤銷管制，對工商業是百上加斤，對正在希冀好轉的商場是迎頭一盆冷水；對廣大居民也是有百弊而無一利的。港九各界居民正注視着這個修正例的是否付之實施。所以，爲了廣大居民着想，爲了工商業前途着想，港府當局應該考慮大衆的意見，撤銷加租及解除管制的修例草案。

安定商場保護住客
當局應撤加租草案
各界反對加租委員會發表聲明

【本報訊】華革會昨日召開各社團代表聯席會議，出席者四十六個單位代表百餘人，在會議上一致通過成立了「港九各界反對加租及反對撤除租務管制委員會」，並發表聯合聲明如下：

「本港政府最近在憲報公佈了業主與住客租務條例修正草案，規定於今年十月一日及明年四月一日起准許業主兩次加租，商業樓宇加五成，住宅加四成半，到大後年四月一日商用樓宇及部分住宅根本解除管制。

「我們認爲如果這個修正條例一旦執行，足以嚴重影響全港二百多萬居民的生活，因此我們堅決反對這項措施。這項新租例是不切實際和不公允的。最受加租威脅的莫如一般受薪階級和勞動大衆，目前他們居住的惡化情形實爲全世界所罕見，平均小小一層樓，居住幾十個住客，這是肺癆病菌的溫床。如果一再加租，他們惟有一再緊束腰帶，忍飢付租，或更擠擁不堪，或流離失所，露宿街頭。從人道觀點上看，我們反對一再加租。

「如果一再加租，工商業因增加負擔，勢必收縮經營，或提高貨價以資彌補，或裁員減薪以求解決，一般居民的生活程度必因此高漲，受薪階級入息減少，失業人數也必隨之增加，造成整個社會不安狀態，引致經濟混亂和通貨膨脹。

「新法例未提出以前，教育界已遭到不少困難，實施後則學校更感彷徨，甚至有朝不保夕之感，且勢必引致教師失業，學生失學，教育事業陷於蕭條及混亂。

「至於商業樓宇和月租一百九十九元以上的住宅舊樓解除管制，爲禍更甚。舊樓租值將趨向新樓水平，業主任意加租，住客毫無保障，而且這措施無異鼓勵舊樓業主投機取巧，拆建迫遷，使住客走入絕路。

「我們認爲：不但舊樓管制不能取消，新樓亦須加以管制，學校樓宇尤應得法律的保障。目前新建樓宇，因業主索取所謂建築費和租金奇昂，找不到住客因空置的樓宇數以千計，造成有人無屋住，有屋無人住的怪現象。如果政府對新樓也加以管制，使業主利潤合理化，數以萬計的居民的居住問題將獲解決，而屋荒嚴重情形也將同時大大減輕。

「我們認爲本港政府應照顧本港社會經濟情況，及本港居民居住權益，爲了保障全港居民權益，安定商場，維護教育事業，解決屋荒，我們呼籲本港當局撤回加租新例，對舊樓仍予繼續管制，不准新樓業主苛求，只准獲得合理利潤。我們相信這也是本港全體居民的要求，希望當局從新考慮。」

天氣潮水

中和東風。雲霧。整天都有零星陣雨，午後下得更久。

高潮　上午八時四十一分　晚上十時卅分

低潮　凌晨一時卅八分　下午四時零二分

木偶片神筆今上映
與天仙配同場放映

【本報訊】我國第一部彩色木偶片「神筆」，由今日起與國泰、域多利戲院上映之「天仙配」同時放映。「神筆」是參加本年第九屆國際電影節競賽之影片之一，獲得好評。又訊：「天仙配」錄音，暫定下星期三播送。

香港教師數十人
到鼎湖山度暑假

【本報訊】據新華社廣州三日消息：香港教師和他們的家屬共四十六人，最近來到廣州。昨天（二日），他們已動程西上，到高要縣鼎湖山風景區度暑假。

廠商會函會員
徵反加租意見

【本報訊】呼籲反對加租的社團愈來愈多。中華廠商聯合會昨日去函各會員徵集反加租意見，以便八月九日召開常務會議時，彙集各會員意見，做成報告書，送交當局。

嘉屬商會盼多建平民屋

旅港嘉屬商會前日開理監事聯席會議，決定去函中華總商會請其即向香港當局呼籲撤銷新租例草案，及多撥空地，多建平民屋，以舒民困。

銀行華員昨日發表聲明

香港銀行華員遊樂會昨在會所招待記者，發表書面聲明反對加租，聲明要點如下：（一）本港銀行從業人員爲數不下三千餘人，連同眷屬在內，數達萬人以上，絕大部分均住舊樓，如果實行加租，將直接蒙受其害。（二）在目前銀行職員，一般待遇以一百五十元至四百元之間者居多，以此有限之收入，來維持一家數口生活，已感難於應付。其他勞苦大衆，其苦況可想而知。（三）有人認爲新舊樓租值相差甚遠，因而需要將舊樓加租；其實新樓租金如此昂貴，甚不合理，例如新樓一層之租值，多在三百元以上，幾佔普通受薪階級收入之大部分，以至全部，造成「人間屋荒」之矛盾現象，屋今不設法平抑新樓租值以解決居住問題，反爲提高舊樓租值而增加社會之不安，是否明智之舉？該會並希當局對上述各點，重加以慎重考慮。

[illegible]街坊會昨召開理監事聯席會議，一致反對加租，決議向港府請求撤回租務草案。港九居民聯合會昨開會招待報界，主席許讓成報告反加租小組委員會意見，將於日內將意見書送交當局請予收回成命。

少女貪玩濫交男友
雙雙旅澳鬧出悲劇
澳門命案女主角身世已白

【本報訊】澳門消息：逢萊新街新新酒店前日發生一宗離奇命案，死者是一個摩登少女。同往開房的男子，曾一度失蹤後，前晚八時許，已出現警署。

死者名梁笑薇，廿一歲，住香港銅鑼灣歌頓道。那個男子名曾廣來，廿八歲，是職業軍人。

據死者在港的家人說，梁笑薇的父親在九龍和銅鑼灣分別開設有肉食店，家庭生活甚爲富裕。她的生母死後，父親續弦，現有兄弟姊妹十人，她排行第六，因爲身體稍胖，家人均呼之爲「肥六」。

兩年前她曾在蘇Ｘ中學攻讀初中，但她對學校生活不感興趣，結交不少男友，嗚吃玩樂，她會數度談戀愛，終未成功，後來她索性退學。她的父親曾叫她到店裏幫助理收賬，過了一段時間，梁笑薇又閒居家中。

去年夏天，她在游泳場，偶然認識了一個男子，這個男子據說就是姓曾的。兩人一見鍾情，以後經常雙雙出外，梁笑薇經常玩至深夜始返，甚至整夜不返。最近，她的姊姊勸她結交男友切宜小心。上星期天，她與曾某便到澳門遊玩，詎料發生此事。

據說，曾某早已有了妻室，而且還有一個數月大的兒子。家住香港筲箕灣。

少女梁笑薇

惠刊廣告　請打電話　三七二二三

港澳輪

船名	往澳	返港	沽票處	電話
佛山	下午三時	半夜三時	元安碼頭	二四七三七 三七九零九
德星	半夜12時	下午三時	大業碼頭	二零五四五 二五九六六
大來	入例塢 請注意復航日期			

特別班：德星　逢星期日及公衆假期澳開下午五時正

華興　M. V. ANGELINA　往西貢　金邊
八月八、九日落貨　八月九日下午開行
貨客盡歡 請到接洽　干諾道西廿四號二樓　電話：二六五七六、二六五七七　順昌航業有限公司啓

中華中學 招生
學級：高初中一、二、三年級（初中各級招半費生各十名）
考期：八月十二日上午九時
報名：（一）本校（二）大道中中華書局
校址：亞便臣道一一三號
電話：三二四一六
校長　黃祖芬

犯罪案件交通意外 本季數字較前增加

港府警務處季報發表四至六月數字 汽車與道路比每英里約有五十五輛

【本報訊】署理警務處長必明達，在本年四月至六月之行政季報稱：現正執行新訂之一九五六年警察監察條例，內此現受警察監察之人，計有九百三十一名。必明達稱「對由警察監察，防止犯罪之成效問題，以目前而論，似嫌太早，但已有跡象證明係一項有用之措施，管制經常犯法之人」。

報告稱：季內除違反遞解條例之外，發生嚴重罪案，五千八百一十八宗，較上季增加二百七十宗，但六月份之嚴重罪案數字為一九五五年九月以來之最低者。

在此三個月，發生謀殺案八宗，其中七宗，已將有關人犯拘捕及控告，此外，復有企圖謀殺案四宗，有關人犯三名，亦經拘獲及控告。

搶劫案及蓄意搶劫毆打案，共有三十一宗，較上季減少十宗；其中十二宗，係使用軍火或其他武器。季內曾檢獲左輪手槍四枝，自動武器兩枝，手提輕機槍十八枝。

扒竊案季內有三百八十宗，較上季之四百七十宗為少，其中一百七十二宗爆竊案，二百零八宗係搶劫案，其中一百五十宗之人犯，經已拘捕，戶內失竊案，共有三百一十宗，較上季多十七宗。

商業罪案調查組，季內曾調查涉嫌此類案件八十宗，其中十九宗係與觸犯貨物商標條例有關者，根據該條例，有九人被控告及處罰，並有各種物品一大批被沒收。

季內，共發出學車人牌照五千三百九十三張，上季則發出七千二百三十三張。本季內申請駕車牌照，經予考試者，共有三千八百卅六人，及格者二千七百人，落選者一千一百卅六人。自一九五四年九月廿九日取銷限制以來，所發出之駕車牌照，共為六萬七千七百七十四張。

季內所發生之交通意外事件，共計三千〇十二宗，上季則為二千九百〇八宗。與學車人有關之意外事件共有三十一宗，上季則有四十三宗。

由於暑期中車輛駛行之增多，步行人及駕車人因燥熱與疲乏而引起之疏忽關係，交通意外事件已有增加，惟所造成之傷害及損失，均甚微小。

季內，經發牌之車輛，增多一千一百〇四輛，軍車除外，經已發牌之車輛，總共二萬七千〇八十一部。經發牌之駕車人亦增多三千四百六十四人。截至本季末為止，獲有牌照之駕車人，總共五萬五千四百八十人。

本港之車輛數目，如與道路之里程作比例，平均每英里約有車輛五十四．七輛。

要和新中國做生意 敍利亞將派貿易團

敍利亞外交部司長昨在港透露 他應邀前往北京訪問即將動程

【本報訊】敍利亞外交部禮賓司司長華列特．馬吉特偕同夫人昨天自敍利亞來港，即將轉赴北京，這是敍利亞外交部官員首次訪問新中國。

馬吉特對記者說：他是應中國政治法律學會之邀來訪問的。「我在敍利亞承認了中華人民共和國，而且不久即將互派大使的時候前去訪問，甚為愉快。我在敍利亞認識了不少前往訪問的中國朋友，我很高興這次到中國去再和他們會面。」

他說他和夫人準備在中國逗留二十天，參觀些什麼，尚待主人方面安排。「一般說來，我希望親自認識一下新中國。我們對中國人民素表同情與欽佩。大馬士革國際博覽會中國館內陳列的貨品給我們留下了很有興趣的印象。」

他透露敍利亞可能即將派貿易團到中國來。他說：「敍利亞和中國已簽訂了文化協定，為什麼不能再簽訂貿易協定？我們在博覽會中看到了很多中國出產，我想我們可以自中國購入儀器、摩打、機器等物，因為敍利亞只是一個農業國。」

最後他又說：敍利亞只有四百萬人口，而中國有六億人口，「我們要向中國人民和他們的毛澤東主席表示崇高的敬意」。

華列特．馬吉特夫婦。（本報攝）

普益商會新員就職

主席楊君澤譚立朝致詞 勗勉全體行友發展會務

【本報訊】香港出入口華洋百貨行普益商會昨晚在會所舉行第四十七屆職員就職禮，由黃錫祺監誓。

該會主席楊君澤在席上致詞中說：「本行生意近雖略見好轉，但距復興之途尚遠，而本會會務，有待推進者，亦至多且鉅，尚望同人羣策羣力，時加匡導，使本行業務，恢復過去之繁榮，本會會務蔚有卓越之成就。」

副主席譚立朝致詞說：「徵求會員、刷新會務，誠為當務之急，還請全體行友時加指導，羣策羣力，向前邁進，使到會務發揚光大。」

來賓致詞後，隨由副主席招斌致謝詞。

鱷魚牌恤總經理 陳俊夫婦赴南洋

【本報訊】鱷魚牌恤衫廠總經理陳俊偕夫人於昨日下午搭國泰航空公司飛機飛往南洋各埠巡視業務，行期約一月。昨日到機場送行者，除親友外，並有中華廠商會會長黃克競、副會長黨之英及張軍光、王澤霖、鄧和、林根成及西區扶輪社副社長謝雨川、李頌祥等。

九龍柴炭業商會 新員昨行就職禮

【本報訊】九龍柴炭業商會昨晚七時，在該會義校禮堂舉行第十一屆職員就職禮，由九龍總商會理事長謝伯昌監誓。

該會是屆職員名單如下：（理事長）周創崙，（副）謝禮守、邱福林，（總務）周明、李泓，（理財）譚炳、趙洲，（組織）陳炳、李活，（公益）蘇孝禮、郭錫餘，（宣傳）……安、尤文，（交際）張安、陳逸豪，（教育）李平、楊一帆，（監事長）黃熾昌、李生，（總務）羅國華、羅良，（稽核）孫金、莊志。

華南影聯興辦福利 決定拍片籌集善款

選出劉芳盧敦平凡任理事長

【本報訊】華南電影工作者聯合會第八屆理監事，昨日召開第一次會議，除決定拍國粵語片各一部，籌款建立子弟學校、醫療所及康樂館外，並選出劉芳為理事長，盧敦和平凡為副理事長。常務理事為李清、李亨、朱作華、朱克、陳文、文逸民。監事長為吳回。常務監事為丘凡、李化、趙士蔭、白燕、楊誠、鮑方。主任秘書朱作華。

此外各部門人選如下：財務部盧敦，組織部陳文，研究部朱克，康樂部平凡，總務部鍾偉民，福利部李亨。

會所及俱樂部 售酒須要領牌

今年十月後起實行

【本報訊】一九五六年九月三十日後，凡在俱樂部或會所內售酒，即須向酒牌局領牌。

該局定於九月廿一日舉行會議審查申請書，俾由一九五六年十月一日起發給酒牌。俱樂部或會所之秘書或主事人，對申領牌照需要留意，至於格式紙，可向消防局大廈華民政務司署索取。

警方找尋 抽鞋蘇

【本報訊】港府新聞處消息：關於一九五六年六月廿六日下午，東區灣仔道十九號外面，一華籍男子梁錦全又名鄧錦彬被人謀殺一案，警方現亟欲會見名蘇偉光，又名鞋抽蘇之中國男子。

蘇偉光，年廿六歲，身高五呎七吋，中等身材，面長而尖，顴骨高聳，面色黧黑，臉上有甚多丘疹，上顎兩面各有金牙一枚，寶安縣南頭人。

如有任何人知悉其下落者，希報告東區警署偵緝督察（電話：三四五二二分機三六三）或任何警署及警官。

石印工會 昨有盛會

【本報訊】港九石印業職工會昨日中午在灣仔英京酒家四、五樓舉行建會第十周年紀念暨第十二屆職員就職典禮。到會來賓、工人及家屬達二千餘人。

該會主席在報告中指出：十年來，在全體工人團結努力下，福利事業有了很大的發展。去年度新入會的工人顯著增加，團結了更多的石印工人。

會上有歌詠、口琴、舞蹈及古裝粵劇「選女婿」等遊藝節目助興。

該會工人晚間並在英京酒家三、四、五樓舉行盛大聚餐，參加者千餘人，筵開百桌，異常熱鬧。

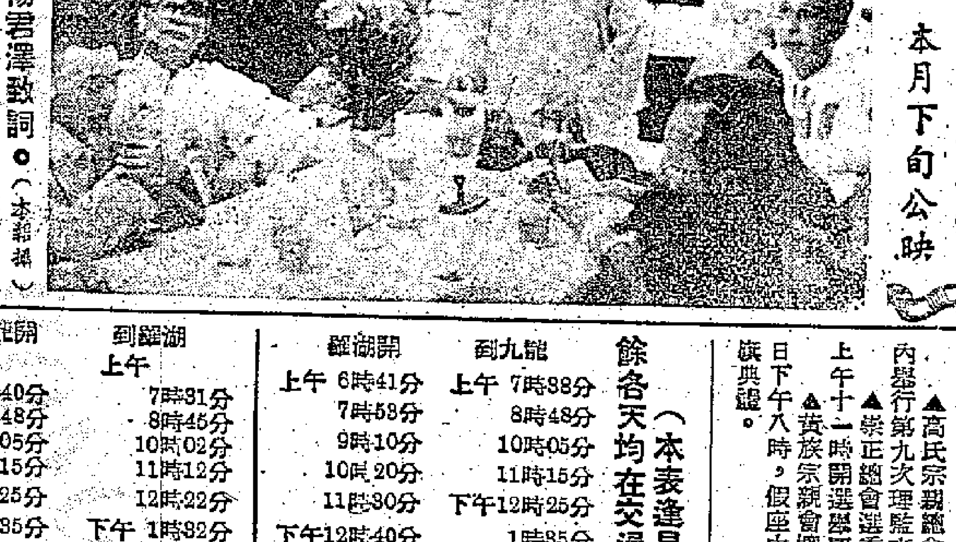

普益商會主席楊君澤致詞。（本報攝）

陳二叔肥仔棠 賣鮮魚有嘢送

▲今天在港九開市之陳二叔（灣仔大道東街市）和肥仔棠（九龍官涌街市）的鮮魚檔，在新張期內舉辦了「買魚有嘢送」的新花樣，不論買魚多少，一律都有禮物送，贈品有價值十餘元的鍋煲，其他是碗、碟及日常用品。並可撥電話七五六二二號，鮮魚就可送上。

風暴信號小冊出版

【本報訊】「風暴及季候風警報服務」小冊一九五六年版，現已公開發售，每冊售價五毫。

小冊內載有關於風暴警告、廣播以及本地性與非本地性風暴及強烈季候風之信號密碼及說明等。

凡欲購買該小冊者，希向九龍彌敦道天文台辦事處申請。

新聯新人 二批試鏡

【本報訊】新聯影業公司去月廿八日曾舉行第一批新人試鏡。現悉：該公司定今（五）日繼續辦理第二批新人試鏡，時間是今天上午九點，地點仍在萬里片場。

據新聯公司總經理廖一原說：第二批試鏡新人，參加者比第一批時為多，經過此次試鏡，俟拷貝沖晒印出放映參閱後，即可決定正式取錄。

又悉：新聯公司出品新片「夜夜念奴嬌」，已定期本月下旬在太平、國都線公映。另三部新片「選女婿」、「碧血恩仇萬古情」、「新婚夫婦」仍在加緊拍攝中；秦劍導演在萬里片場拍攝之「新婚夫婦」，已完成過半。

「夜夜念奴嬌」本月下旬公映

社團動態

西樂員福利會旅行 台山商會定期就職

▲港九西樂從業員福利會定十二日舉行小清水灣海浴，集合地點在九龍城仁濟藥行，時間上午九時，下午四時返市。

▲台山商會定十八日下午七時，假座廣州酒家舉行新舊任交代就職暨會員聯歡大會，備有粵曲歌唱秩序，參加者每位席券十元，可向廣州酒家或該會認領。

高氏宗親聯席會議 崇正總會審核選票

▲高氏宗親總會定七日晚八時，在該會所內舉行第九次理監事聯席會議，商討促進會務。

▲崇正總會選委會昨天再度會議，決定六日上午十一時開選票箱，審核選票。

▲黃族宗親會擴大徵求會員。定於本月廿二日下午八時，假座中國酒家舉行徵求會員出發授旗典禮。

中文節目

日間 正午十二時：報時；粵曲。十二時卅分：天氣報告；特備時代曲及跳舞音樂節目。一時：報時；顧晉演講。一時卅分：粵、國、潮語報告新聞，特別報告。二時長篇粵劇：「玉葵寶扇」。三時卅分：時代曲。四時：最新越劇「西廂記」全套「廿四段」（戚雅芬、徐玉蘭、呂瑞英等合唱）。五時廿分：粵謳流行曲。五時卅五分：潮州曲。

晚上 六時：報時；粵、國、潮語報告新聞，特別報告。六時卅分：國語話劇「孝女傳」。七時：工人樂園。七時卅分：宗教節目。八時：報時，天氣報告；時代曲。八時卅分：特備粵曲節目。九時：轉播倫敦國語新聞；九時十五分：繼續特備粵曲節目；九時卅分：轉播倫敦粵語新聞；九時四十五分：繼續特備粵曲節目；十一時十五分：時代曲。十一時卅分：天氣報告，明日節目預告。（完）

英文節目

日間 十時：新聞；十時十五分：早晨旋律；十一時：禮拜；十二時：樂隊。一時：鋼琴獨奏與協奏；一時十五分：新聞；一時卅分：體育；二時：醫院點唱；三時：女高音獨唱；三時卅分：歌唱家介紹；四時：家庭點唱；五時：荷蘭搖擺樂；五時卅分：樂隊。

晚上 六時：禮拜；六時卅分：百老匯歌舞劇選曲；七時十五分：歐陸跳舞音樂；七時卅分：荷里活音樂；八時：新聞；八時十五分：太空旅行；八時四十五分：音樂；九時：倫敦音樂會奏；九時卅分：古典音樂；十時五十分：週刊述評；十一時：晚安音樂。（完）

假期服務站

八月五日（星期日）

港府各機關、銀行、洋行、商行、社團及醫務診療所等停止辦公。

海事處：港務局、洋船出入口領證處、船牌部：上午9時至11時辦公。

巴士增車：㊀9號線（筲箕灣至石澳），石澳尾班7時30分開。㊁九龍16號C線（佐頓道碼頭至青山），青山尾班8時08分開。㊂九龍6號線（尖沙咀至荔枝角），荔枝角尾班午夜12時42分開。

火車：加開夜車一班，尖沙咀站開下午10時45分，到羅湖站下午11時40分。

油蔴地小輪離島線增班：（1）往長洲四班：㊀晨8時55分，㊁中午12時，㊂下午12時15分，㊃下午4時。返香港四班：㊀上午10時20分，㊁下午1時30分，㊂2時30分，㊃下午6時15分。（2）往梅窩五班：㊀上午8時15分，㊁上午9時10分，㊂上午10時15分，㊃下午12時15分，㊄下午3時15分。返香港五班：㊀上午9時30分，㊁上午10時30分，㊂下午4時，㊃下午5時，㊄下午6時30分。（3）往坪洲一班：下午12時15分。（4）往大澳一班：上午8時。返香港一班：下午5時。（5）大埔滘由平日晨6時45分改至晨7時45分，塔門返大埔滘由平日晨8時30分改至晨9時30分。

港澳線客輪：德星輪澳開下午5時。

火車時刻表

九龍開	到羅湖	羅湖開	到九龍
上午6時40分	上午7時31分	上午6時41分	上午7時38分
7時48分	8時45分	7時53分	8時48分
9時05分	10時02分	9時10分	10時05分
10時15分	11時12分	10時20分	11時15分
11時25分	12時22分	11時30分	下午12時25分
下午12時35分	下午1時32分	下午12時40分	1時35分
2時17分	3時14分	2時22分	3時19分
4時15分	5時14分	4時05分	5時19分
5時30分	6時29分	5時37分	6時34分
6時45分	7時44分	6時52分	7時49分
8時15分	9時14分	8時22分	9時19分
▲10時45分	11時40分		

▲逢星期日及公眾假期增開

深圳開	到廣州	廣州開	到深圳
中午12時07分	下午3時59分	上午7時	上午10時32分
下午4時05分	下午8時51分	上午9時50分	下午2時45分

（本表逢星期天在本版刊出，其餘各天均在交通版刊出。）

國泰 多利 域多利 即日第五天放映 本年度廿國參加國際電影節之六大名片之一 全部歌唱 天仙配 新中國繼「梁祝」後又一轟動影壇民間傳說「天姬送子」故事改編名片 香港南方影業公司發行 二．五．七．九 四場放映時間
同場加映 快車運到 新中國第一部彩色木偶片 神筆 是本年度出國參加國際電影節名片 預售門票．限用停券
國泰 域多利 即日早場十時半 十二時半
今天聯映 太平 僑都 北河 新華 油蔴地 龍城 荃灣 中聯電影企業有限公司出品 古典文學名著「牡丹亭」改編 佈局離奇變幻 演出神化 驚心動魄 艷屍還魂記 張活游 白燕 容小意 黃曼梨 李月清 葉萍 高魯泉 李鵬飛 製片：朱紫貴 導演：李晨風
高陞大戲院（電話27139） 雲裳劇團 六國大封相 雪花街 慈母
皇宮戲院 後天獻演 美感肉魂 雪花 艷舞團
金陵 國民 好世界 新舞台 今早請早 生死同心 蔣偉光 芳艷芬 胡楓
九龍城 國際 金字塔 血淚史 歷盡滄桑一美人 三集 長恨歌
娛樂．樂宮 今天獻映 連環槍虎將 SHOTGUN 七彩 賭城艷遇
豪華．快樂 今天五場獻映 賭城艷遇
中央 環球 東樂 光明 明聲 皇宮 金星 越映越旺 今天仍映 新馬仔 關德興 虎將奪王妃 新馬仔 關德興 任劍輝 石燕子 馬師曾 李翠英 高魯泉 名歌六枝 打鬥連場 戀愛悲劇 情海遺恨 導演：趙樹燊 編劇：張純
今天四場獻映 國片第一部 喜劇大奪綢 林黛 嚴俊 歡樂年年 國泰出品
平安．皇后 今天兩院加開 紅樓琴斷 The Eddy Duchin Story
京華 今天獻映 糊塗大畫家 浴血邊城
大華 今天早場 天上人間
紐約．大世界 即日盛大聯映 百戰忠魂 THE BLACK TENT
樂聲 今天特別獻映 羅馬情殺案 ANGELA

「上影」拍攝「家」

玉立

（王丹鳳飾鳴鳳）

巴金著名小說「家」又要搬上銀幕了，這是今年上海電影製片廠的重點片。過去，「家」拍過電影，也演過話劇、滬劇、越劇，每次演出都受到觀衆的歡迎。解放後，巴金的「家」受到青年讀者的歡迎的程度跟過去一樣，就以小說來說，重印本已經銷去了十多萬册，在各地演出話劇「家」時，賣座率一般都很高。當「家」又要拍成電影的消息傳出後，電影廠就接到很多觀衆的來信，有的問什麽時候可以拍好；有的問那些演員演出，這種情況，在影片廠裏也是少見的。

陳西禾親訪曹禺

這次電影「家」的改編者是陳西禾。早在前年秋天，他就動手改寫劇本。他和原作者巴金交換了意見，也趕到北京去和話劇「家」改編者曹禺進行研究。劇本足足寫了一年多，不知經過了多少次修改才定稿。這部影片的導演是陳西禾和葉明，兩個人進行分鏡頭劇本又化費了幾個月的功夫。接着，便到各地去察看外景地點，跑東跑西，在路上就擱了半年光景。

找到了巴金的老家

陳西禾和葉明帶了攝影師、佈景師一行五人，先乘飛機到四川，這是「家」的故事的發生地點。他們在成都逗留了一個月光景，好容易找到了巴金的老家，這幢古老的房子，遠在十多年前已賣給人家了，多少年來，數易其主，經過多次修造改建，已經很難找到它的原來面目。於是，他們就在成都一帶物色類似房屋，作爲設計佈景的參考，還到四川省的一些小縣中去找尋當年的服裝式樣。當他們乘船回上海時，在長江三峽拍攝了外景，因爲小說中覺慧離家出走時，也是走這條路到上海去的。

大花園、鳴鳳和湖

「家」裏的那一個大花園，還有那個鳴鳳跳水的湖，凡是讀過小說的人，都有一個輪廓留在腦海裏。這是影片中主要拍攝的外景，陳西禾和葉明在成都沒有找到合適的地方，於是，又跑了很多地方，最後決定把蘇州的名勝「留園」作爲「家」的花園。那個有很多戲要演出的湖，也在無錫找到了，惠山腳下不是有個「寄暢園」嗎？碧波漾漾，綠樹成蔭，和「家」裏描寫的那個湖差不多。試拍了幾個鏡頭後，認爲再合適也沒有了。

請看這張演員名單

最要緊的是「家」的演員，導演在這方面考慮的時間也跟察看外景那樣長，經過幾次三番的討論，才決定了正式名單：高老太爺（魏鶴齡）、三老爺（韓濤）、四老爺（程之）、五老爺（陽華）、覺新（孫道臨）、覺民（章非）、覺慧（張輝）、瑞珏（張瑞芳）、梅（黃宗英）、鳴鳳（王丹鳳）、琴（張鴻眉）、四太太（狄梵）、五太太（馬驪）、馮樂山（蘇敏）、陳姨太（傅惠珍）。

電影「家」已經在七月十日正式開拍了，因爲這部影片所花的人力、物力相當大，據導演陳西禾估計，攝製時間比較長，至少要在半年以上。大約明年此時，可以和觀衆見面了。

（魏鶴齡飾高老太爺）

新發明的：電子音樂綜合機

小珊

只要一揿電鈕，機器中就發出數十架鋼琴同時彈奏的聲音來，它又能把提琴曲變成人聲的歌唱，能把古鋼琴曲變成長笛音樂……

最近美國人發明了一種萬能電子音樂綜合機。這是美國新澤西州柏林斯頓研究所裏的一位哈利·F·奧松博士發明的，據說他是世界上音響學的大天才。不久以前他爲RCA唱片公司製好了一架試驗性的萬能電子音樂綜合機。這架萬能綜合機的效能還不十分美滿，它所發出的人聲與各種樂器聲的效果，都還趕不上原來的人聲與樂器聲那麽豐滿。可是奧松博士說：一切事物之誕生都是要經過嬰孩時期，試想愛迪生初次製出來的唱片比起現在的Hi-Fi來眞是像初民與廿世紀的文明一樣的，有天壤之別。

奧松博士說：人類目前所不能創造出來的音響，這架萬能機都可以製造出來，人類將從這架萬能機上聽到了無窮無盡他們以前所未曾聽過的新的音響。這給作曲家打開了廣闊無比的原野。一個人彈鋼琴，由於他只有十個指頭，所以發出來的音響最多也只有十個，但通過這架萬能機，他可以在鋼琴上同時彈出幾十個甚至幾百音來。一個人拉提琴，聽起來就像是幾十個人拉不同的曲調一樣豐富。

他又說，盡管人人可以通過這架萬能機，隨心所欲的創造出奇奇怪怪的音樂來，然而它不能創造出表情來，想像力豐富的人操縱這架萬能機時所發出來的音樂，當然是比想像力差的人所發出的音樂好聽得多。這架萬能機不能代替人類的感情變化。

他當場還作了一些試驗，他讓一個連什麽是音樂都不懂的機師，把巴哈的「十二平均律」的樂譜以及「蕭邦的波蘭舞曲」德布西的「月光」，勃蘭姆斯的「第一首匈牙利舞曲」的樂譜，放進機器裏，於是馬上就有以上諸樂譜上的音樂發出來。那位機師一揿萬能機上的某些機鈕，巴哈爲古鋼琴所寫的「十二平均律」樂曲卻變成大提琴音樂，或是長笛音樂。

曾來香港的美國洛杉磯交響樂隊的指揮瓦爾斯坦也去參觀了那架萬能機，他說，這種萬能機好固然是好的，但它不能代替活的音樂家與演奏家。

目前已有許多人寫信給RCA，希望公司裏能讓他們通過這架萬能機來演奏一下。RCA公司已經改良了一張卡魯蘇的唱片，他們把卡魯蘇在一九〇七年灌的唱片翻版了，卡魯蘇的聲音變成更爲宏大明亮，和在今天新錄的一樣。他們還把舊片上原有樂隊伴奏的聲音抹掉了，而代之以今天的樂隊伴奏。

奧松博士爲了試製這種萬能機，已經研究了六年，花掉了RCA公司近百萬的錢。通過這架萬能機所製出來的膠帶唱片，可以按聽者的意願把膠帶上音樂的速度任意改變，且可任意由聽者重選其中任何一段的音樂。他們還把曼努興的提琴聲變成了伊瑟奧平莎的歌聲，換句話說，曼努興用提琴拉協奏曲，但卻發出了平莎唱協奏曲的聲音，可是平莎並沒有眞的唱協奏曲而給予錄音，那種奇怪效果只不過是機器通過按電鈕而產生出來的。

就像電腦一樣，這架機器可以大大的幫助人，但總不能代替有感情變化和有高級思想活動的音樂家。

其身不正　雖令不從

香港電影史話

羅傳君

聯華大觀合作在美拍片

一九三二年十月，關文清攜了聯華各廠拍成的影片三十多套赴美國三藩市。那時馬師曾領導的粵劇團適在三藩市「大舞台」上演粵劇。關文清就拿了羅明佑的介紹信前去找他，說明此來目的，一是發行聯華公司的二十多部默片；一是請老馬以董事資格，向僑商發動招股，以便購買聲機，擴充港廠業務。

老馬與關文清交談之後頗覺爲難，因爲他在不久之前已與班政家陳敎樸合組「明星電影公司」，此時正在向僑商招股，當然不可能再替聯華努力，他把實情告訴關文清，說明愛莫能助，但關於影片的發行，老馬卻建議白天可利用大舞台放映，因粵劇班只演夜場不演日場。惟大舞台並無映機和銀幕的設備，而且也沒有這方面的技術人材。所以放映計劃仍然擱淺。

關文清隨又接觸許多僑商，內中有一個對電影事業極有抱負的，他就是今天大觀電影公司的總經理趙樹燊。關文清表示對電影工作極有興趣，而且也學得了若干技術經驗，很希望返國拍片。

關文清知道趙樹燊的父親是美國僑領，就鼓勵他在美國招股購買聲機，作爲將來返港與聯華合作的資本。趙樹燊欣然接納，同時替關文清租來一部放映機，利用大舞台日場放映聯華影片。又因爲那時請外國影師放映代價太昂，趙樹燊自願義務幫忙。

蘇聯婦女時裝之一—夏裝

筆拙論壇

學校考試應採用填字遊戲方式論

牙擦專家

近年來，香港人對報章和雜誌上的「填字遊戲」很感興趣，尤以學生哥爲最。就拿本專家的弟弟而論，功課可以不理，但有獎填字則不可錯過，時時爲了二、三個格子不會填，就猛查辭源，查唐詩，和地圖等。查不到的就跑到書店去大搜特搜，務求要查到爲止。他對填字遊戲之傾倒，可想而知。

本專家身爲兄長，屢次勸之勿因沈迷填字而荒廢功課，彼答稱校中諸同學莫不皆爲好此道者，即部份敎師亦爲同道中人，彼亦焉能例外？本專家當堂爲之語塞。

退而思之，思而再三，深覺學校考試非採用填字遊戲之方式不可。蓋填字遊戲不外是十多個問題而已，現在學校不論考國文、地理、歷史等，又何嘗沒有問答題，所以用填字遊戲方式來考試，其理一也。學生哥對填字遊戲最感興趣，此後不但可在報章、雜誌過其填字之癮，亦可在試卷上大塡特塡，迎合學生之興趣，不亦佳乎？

再者，學生哥爲了避免「格格不入」的交白卷，勢必拿出以前有獎填字的鑽研精神，猛啄課本以充實知識，而學業成績之提高，固可料也。

棋壇人物

周煥文一氣離揚州

棋壇點將錄寫了三十六篇，前此告一段落。從這裏起，換一種格局來寫，每篇敍述一段棋人逸事，或爲前輩風流，或是時人行徑。取材的範圍既寬，下筆定可自由自在一些，想來是不妨一試的。閑言少敍，請看正文。

棋界中人談起七省棋王周德裕來，總會提到他「爲父雪恥」一事。到底周父的受恥是怎麽一回事呢？且聽我道來。

三四十年前，揚州棋風鼎盛，周德裕的父親周煥文和王浩然、張錦榮稱爲「揚州三老」。那時周煥文在城內懸壺問世，王浩然在某內河輪船公司任職，都是業餘身分，惟張錦榮却是專業棋人。有一年號稱棋界「小孟嘗」的張儀英，發起約周、王、張三人來一個十局循環賽。周煥文躍躍欲試，但王浩然却對他說：「錦榮還子陰騭，很不好惹。你我都另有事業，棋藝一門，還是讓他們袖翠雄吧。」周煥文聽了，大不謂然。他說：「你何必這樣長他人志氣，滅自己威風呢？你怕他，難道我也就怕他不成！即使你不參加，我也準備單獨跟他拚十局。」王又說：「兵法云：『知己知彼，百戰百勝。』你不肯服氣，恐怕凶多吉少！」周煥文更負氣地說：「倘我輸了，我情願永遠離開揚州城！」王見他這般固執，便把自己不參加比賽告知張錦英，並向他建議，應設棋王金牌一枚，賭予這次比賽的優勝者。

周、張爭奪金牌戰終於揭幕。雙方約定每天對奕一局。國手相逢，彼此當然不敢粗心大意。但周煥文因受了刺激在先，心情究難平靜，比賽下來，他終於輸了三局。當他眼看着金牌落在張錦榮手裏，不禁悲從中來。不久，他果然靜悄悄地離開揚州，來到上海，在城隍廟內的四美軒以棋結友，終於鬱鬱不樂地死了。以後周德裕爲父雪恥的經過，另文再敍。

推心置腹

波恩消息：不久前西德的國務秘書格洛勃克和聯邦國防部格林將軍兩人舉行了一次極機密的談話。忽然，兩人的會談被小型錄音機所特有的吱吱聲打斷了。

聽到了這些刺耳的聲響，國務秘書格洛勃克沉默了一會，然後問格林：「究竟出毛病的是你的錄音機，還是我的錄音機？」

（甘尚武譯）

蘇聯婦女時裝之二—晚禮服

難忘的一個人

「地球大，地球大……」

久徵

我在香港某校讀小學六年級的時候，教我們的是鄭老師，這位鄭老師是在這校高中畢業的，大概和校長有點親戚關係吧，所以她得來教我們。

一天，她來上國語課，教的是幾首詩，翻開書本，便說：「這首詩是范成大……不！不！該是范大成，你們把書更正吧。」大家便把「成大」都改了做「大成」，然後繼續讀下去。回到家裏，我把詩琅琅的誦讀，偶然被父親問起是誰作的，我便照直告知，怎知他說改錯了，還翻開詩海給我看，我這才相信。第二天回到學校，我便恭恭敬敬告訴她，想不到她竟惱羞成怒，大罵我多事。鬧得校長也來了，我正想解釋，怎料這校長也一點不問理由，只顧搬出「開除學籍」的法寶，把事情敷衍過去。

又一次，上自然堂，教的是太陽系，這位鄭先生竟說月球大過地球，一班同學都在狐疑，因爲地球比月球大，在四年級時已經讀過。同學們都不敢做聲，我便提出疑問，她還堅持自己的意見，我便拿出以前讀過的證據來證明，她一怒之下又叫了校長來，要逐我出校，這下可氣極了，便索性猛叫：「地球大！地球大！地球大……。」把肚裏的悶氣盡放出來，可是，這樣我便被逐出校門。

事至今日，對於這位只顧自己尊嚴而不分是非的鄭老師，以及范大成，月亮比地球大等，還是記得清清楚楚。

人物誌

名醫葉熙春

何愈

不久前，「大公園」曾經登過黃炎培先生贈給葉熙春的三首絕詩。葉熙春是著名的中醫，他今年七十多歲，除一足微跛，精神却十分矍鑠，不但朱顏鶴髮，說起話來更是聲若洪鐘，這在黃任老的有首詩裏也提到過了。

上月，邵力子先生在全國人民代表會議的發言裏暢談了避孕的問題，因而也談到了葉熙春（葉本人也是全國人民代表）說起吞食蝌蚪的那個單方。於是人們都以爲葉熙春是婦科醫生，其實他是內科。

他最初在浙江故鄉行醫。天生着一副熱腸，用之於他的事業，自然地成了一名良醫。爲了他去給農村裏治病，曾經三次失足墮水，而沒有把他淹死。但是那條微跛的腿，據說就因爲在農村裏而摔壞的。

上海人對葉醫生是並不陌生的，至少他的名字都曾聽見過。因爲在抗日戰爭以前，葉熙春在上海掛過很多年的招牌。那時上海有「兩個半名醫」的傳說，這個半是指的中醫，那兩個半中的一個，就是這位葉熙春。

當年葉熙春在上海紅得發紫的時候，曾經幾次叫綁票匪徒作爲「綁財神」的對象，雖然他把診所的前後門都按上鐵柵，但有一次還是不幸陷於匪窟，葉家的人花了兩千元美金，才把他贖回來。之後，他覺得上海這地方不可留，終於回杭州去了。

葉熙春在醫療上的故事，都是動人的。內行說起他來：別人不敢用的藥，他用，用了往往生奇效，這就是葉熙春之所以爲葉熙春也。

現在，他長住杭州，政府愛惜他的健康，凡不是非他看不可的病，不讓病家去打擾他。因此他安閒得很。（自上海寄）

頭輪影評

紅樓琴斷

全片最有意義的一點，是主角明知已患病不治，仍發奮彈琴，鼓勵兒子勇敢地活下去。

這是美國鋼琴家愛狄·杜全的傳記片。杜全一生成就不大，挫折也不多，就像我們在影片中看到的一樣，他一到紐約，就得到一位富家小姐的垂青，因而得到一個職位，不久便名成利就了。電影拿來打動觀衆的主要是他愛妻的早亡，和他自己生命的短促。從影片看來，金露華飾演他這個嬌弱的妻子，她確是一個本質很好的少女，她雖富有，但並不驕傲，別人忙着消遣，她却要一份工作，認爲工作才是生活的意義，杜全失望時，她用很好的比喻來鼓勵他。比較起來，只懂追求名利的杜全就比她淺薄多了，我們看不出他們有什麽結合的理由，所以電影前一段可以說是並不動人的，雖然這個少女如此令人懷念。

此後，影片的大部分時間就說杜全如何和他的兒子彼得取得諒解，因爲自妻子死後，他便把兒子寄養別人家裏，很少見面。太平洋戰事發生，他參軍去了，一直到和平，他才有機會一享天倫之樂。不幸，也就在這時，醫師證明他患了重症，在一年內便要身死了。

泰倫鮑華演來缺乏內心的衝突。較好的地方是在劇終時，自己明知重病在身，但仍發奮彈琴，鼓勵兒子勇敢活下去。事實上，這也就是全劇最有意義、最能感人的地方。新人慕多莉娜很嬌寵可喜。本片雖然是音樂片，但音樂和一般夜總會奏的似不能多少，沒有什麽值得推崇的，聽聽也不討厭。（雲）

賭城艷遇

重拍的歌舞片，可以令人看到美國著名的賭城風光。

拉斯維加斯是美國著名的賭城，本片原名爲「到拉城來遇我」，是一部重拍的歌舞片，故事老套，歌舞場面也令人毫無新鮮的感覺。只有對於賭城的描寫，却有增廣見聞的好處，原來那裏除了大把賭場之外，連旅店的客房中，都有「吃角子老虎」設備，客人不必出門，就可以大賭特賭。

丹地利是一個牧場主，賭癮極大，每年收穫後必到賭城，但手氣極差，常常坐汽車去，輸到要步行回牧場，有一次爲了保險，帶了一匹馬去，準備輸掉汽車就騎馬，但是後來連馬都輸掉。

施瑞麗是一個芭蕾舞蹈家，賭鬼丹地利偶然一次拉着她的手下注，結果大勝。這次贏到二十塊錢，就去找她，贏了大錢，兩人也就卿卿我我，相愛起來。施瑞麗就打算嫁給老丹，半年住在牧場，半年出來跳舞，不料第二天他們拉住手下注居然不靈，於是愛情也就大打折扣，經理人從中作梗，發生誤會，但結局則不必說，當然是男女主角成其眷屬。

丹地利毫無表情，更沒有表演的機會。施瑞麗有幾個鏡頭相當美，但還是呆板得很。幾場舞蹈則以最後一場中的野蠻舞會新鮮一點，可是還是看得出是抄襲「脂粉七雄」的。

本片中有很多電影明星出場客串，也把拉斯維加斯著名的「沙漠餐室」搬上銀幕，然而對於故事並無好處。（翠）

無所不談

難忘

安娜：大公報這次徵文，你打算寫誰？

佐治：打算寫同屋的肥婆九姑。

安娜：哦，我都唔難忘，肥婆九姑却最難忘？哼！就讓她陪你去看戲好了。

佐治：……（鐵水）

效果相反

甲乙兩人在路上看見一張招生廣告，看來甚合心意，欲準備按址赴校報名，但發現後面有「學額無多，報名從速」的字樣。

甲：學額無多，或者我哋去到已經滿額。

乙：咁我哋不如唔去。

甲：好，搵第二家吧！（火星）

小·批·評·家

元朝何澄畫了一幅「陶母剪髮圖」，內容表現陶侃家貧，他的母親剪下頭髮讓兒子去賣了換酒待客。他自己正越看越得意，忽然跑來一個叫岳柱的孩子，他看了畫，用小手點點畫上陶母手裏的金鐲問何澄說：「有這個可以換酒，爲什麽非剪掉頭髮不可呀？」何澄聽了很慚愧，連忙重新畫過。

「紅樓琴斷」中一鏡頭　泰倫鮑華知道自己已命不久長，緊緊抱着妻子金露華

共管

甲：呢兩日報紙上登有「共管」兩字，究竟點解？

乙：即係話：我本人嘅事，你千萬不要管；而你的事呢，則無分大小，都要由我來管！

甲：呸！（拙髮）

美極了

甲倚着窗，目不轉睛地望着街外的摩登女郎。乙拿出「傑作」，要他批評。

乙：寫得好嗎？

甲：眞不錯！

乙：詞句美麗麽？

甲：漂亮極了！尤其是身段……

乙：你說什麽？

甲：我說那女郎啊！

乙：……（恒父）

風度

報載：英海峽國際渡泳，不許埃及泳員參加。埃及泳將中一人爲女性，男泳將中有一人去年曾參加競賽而獲冠軍之埃及陸軍中尉希夫，因有蘇彝士運河事件，所以不許參加，云。

如此紳士風度，如此體育精神，唉！（小佳）

也是佳句

甲乙二人看罷天仙配，頻頻讚好。

甲：此戲唱詞固如仙曲，道白也一樣美。「大路通天，各走各邊，難道你走得，我站也站不得麽？」這幾句話詩意濃厚，而且……

乙：我也識上一段……

甲：請你不要打斷我讚美的話。

乙：你我有口，說話自由，難道你讚得，我說也說不得麽？（晉方）

也是理由

顧客：爲什麽這種殺蟲藥功力這樣小？我在家裏噴了好幾次，可是蟲蟻仍不斷發生。

售貨員：目前香港每天都有人自殺或謀殺的事發生，但人口仍是二百多萬哪！

顧客：……（漢儀）

唱江南

劉郎

「老嫗解詩」讚

白老殷勤服禮時，嫗嫗相貌亦清奇。分明不是精雕刻；工筆何人寫「解詩」？樂清泥塑果然高；更喜南翁意境遙，惜取香山成就美，直遺志業到今朝。

上海舉行過一次浙江省民間美術工藝品展覽會。在所有的作品中，以「青田石雕」、「東陽木雕」、「樂清泥塑」最爲人們賞愛。我尤其喜愛的是「樂清泥塑」的作者名南式仁，除了一套描寫武松的作品之外，另一件泥塑叫「老嫗解詩」。（見圖）一個白香山，一個老太婆，兩個人的神情之妙，在塑製藝術上，已達到了化境。

「白香山詩老嫗都解」，大概提倡文字的通俗化和大衆化，白居易該是最早的一個；而他的虛心請益，到現在還是爲人的良好品質。所以，南式仁的泥塑，取這樣一個題材，自有其現實意義，却不是「信手拈來」而已。（自上海寄）

老嫗解詩（樂清泥塑）

回到浣紗溪

文　苗萍　圖　癸水

（一三）少女衣襟被扯裂，酥胸畢露。她瞥見農場主人毛曠達，身體魁梧，濃眉大眼，動作粗野，目露兇光，嚇得魂不附體，尖聲狂呼救命。毛曠達怒火如焚，抽住她的衣襟喝道：「你是誰？是張大頭什麼人？快說。」

（一四）少女顫抖地道：「我……叫稚英，是……張……」浮生見稚英嚇得面無人色，心殊不忍，急上前向毛曠達道：「她剛才在溪邊山脚下昏倒，我把她救回來的，我看她和張大頭一定沒有什麼關係。」說畢，頻向稚英打眼色示意。

（一五）永大牛見稚英甚美，早已垂涎欲滴，故意從旁挑撥道：「你何必替她掩護？讓她講下去，不就知道了嗎？」毛曠達向稚英喝道：「說下去，是張大頭什麼人？」稚英被幾個大漢包圍，急得哭道：「是……替張大頭看羊的。」

明月幾時圓

靈蹈生撰

五　舉目鄉園窺少年

「可稱騎師，亦可稱馬伕，大學畢業生，淪落爲馬伕，言之令人苦笑。」麗雲曰：「馬伕非低微之職業。反之，如雲梯之倫，仰藉父兄蔭庇，虛度寶貴光陰，始爲可恥。且君之學問高深，一有機會，君當建功立業於社會，爲人類謀幸福。適聞余肯從君登鞍，兩人同乘一馬，都由君氣概昂昂，詞令俊爽，余一見即知君爲有志之士也。然吾人所說已多，君之姓名，余猶未知之。」少年曰：「請呼我爲康莊。」麗雲曰：「余深喜此一名字。」侍應生進賬單，麗雲先以鈔票予之，康莊拈出稍後，麗雲遂作東道。二人出門，散步原野間，遠峯似笑，碧水如油，村落人家，矮屋疏籬，雞犬桑麻，怡然自樂，二人之心，皆有喜悅，難出於口。夕陽西下，彩霞映照林樹，發爲反光，致力農作之村民，逐漸回家。康莊欲偕麗雲返食肆門前乘馬回去，麗雲辭。康莊曰：「爾我光明正大，何懼於人言？」麗雲終謝而返。其夜，一勾新月，繁星點點，懸於蔚藍之天空，麗雲倚闌干，春風飄拂，竹韻蕭蕭。天階夜色涼如水，池塘蛙聲，從遠處傳來，臥看牽牛織女星，是何等幽雅心情？奈麗雲心亂如麻，無心欣賞景色，念與康莊同騎，每逢顛簸，男性氣息，伸手抱之，爲第一次。失騎逝後，……

眼。追與談於食肆，一雙有電力之眼睛，似乎已將彼攝住，洪亮聲音：「難道今番心弦，已陷於情網？」自語曰：「海中幻出家翁宗泰，大少奶，三小姑……」家宗伯，無宗宗愛蘇，以及親朋好友，守寡十七年，彼等之頭，指以爲貞節牌坊，爲宗門之古老爾能時代，自矢可建，如在生光中，若不開鑒，至今城市風雨幾稀？私奔當此，爲婦人欲飛揚之會，陡遇一盆冷水迎頭淋下，冰冷至零度下矣。舉目見鄉園之有一英挺影子，在花蔭之間，行來行去，斯人乃康莊也。康莊從龐雲眉眼，窺出此半老徐娘之孤孀，對彼已有好感，當時何不請一伴乘車出都，會游樂，窮一夕之歡。伊久不親異性，加以枯澀之極度，若能春以陶融，於槁木之若是，念已寒酸若是，一怨與富媚同游，道路悠悠之口，皆謂淪爲馬伕，以之康莊，思海古井，鄙劣之詞，塊受？今日一時平靜，道出身世何者？伊忽言歸，可知伊亦非能知伊仰視鄰家露台，有豔人倚欄而已。立美，月影凄清，令人生敬如白梨花，一朵不染，麗純潔之念，欲呼電燈，雲倒，躍上敢興入關之禮門，若爲極不敢所驅然，玩其熟格興，愉快，本欲稿於已，強烈，則想像而不能，想像，於康莊者堅，然又不相信，想像自已輾轉不寐，失聲而上，笑，愈張牙舞爪被擒，捶拳捕枕，覺。

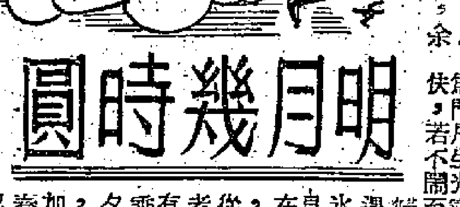

聽雨樓筆談　伯雨

岳廟與銀瓶小姐

前游杭州，謁岳王廟，兩廡有石刻甚多，中有嚴嵩書岳王之滿江紅詞，詞意雄壯，書亦秀健，堪稱傑作。嵩銜爲華蓋殿大學士，後人磨去之，易爲夏言。游岳廟者，趨墳前一睹秦檜夫婦鐵像，若石刻則少人留意矣。

岳墓前有一井，曰忠泉，繞上大刻「精忠報國」四字，下有一聯云：「宋室忠臣留此塚；岳家母教重如山。」款署：「中華民國二年孟春，桐城王雲從敬撰，張鳳翼書。」有傳此井乃銀瓶小姐殉父之處，其實不確。昔杭州人曾強以岳王幼女銀瓶配張憲之像，並題名爲。憲不同爲張烈文侯，去王之孫岳珂著「宋史張憲傳」，憲爲岳飛愛將，先臣女安娘適高祚，亦不與元年（即宋孝宗隆興元年，公元一一六三年），詔安娘適高祚，亦不及憲。然則憲非王婿明矣。補祚承信郎，……皆曾是王幼女，若可信，則張憲年齡與銀瓶相差二十歲，豈有婚配之事？……祀帖」……外編卷四十三「客陳時夏先生論鄂忠武王從祀……」……所論極是。……西廟列五婦，……而銀瓶小姐附之，亦可笑也。

科学幻想社会小說

智侶著

五、更可驚的消息

江之頻還時錯愕地向採訪主任望了一眼，無可奈何地答道：

「我不要臨時在電話裏說過來，受了傷的正是我的弟弟嗎？」半開玩笑，半認真地說道：

「你該說，明這是馬仲英才對，再不然，也該說是你的未來小叔；否則，表弟多得很，人家怎知道誰是誰？」

原來這個受傷的馬仲英，就是香港有名的金融巨頭馬秋笙的兒子，他手上擁有十來家規模很大的金店和一間銀號，又是金業公會的常務理事，在社會上擔任了幾家名譽職務，還有一大串。江之頻就是因爲跟他的兒子馬仲英訂了婚，才經他介紹到報館裏來做個消息記者。如今不是她自己的消息，也似乎不必去採訪的，自然感到有點奇怪。

「秋笙已經知道這個消息了嗎？」他問。

「我在醫院中已經給了他一個電話，」之頻淡淡地答道：「此刻他想必已在醫院裏了。」

「那麼，我們到醫院去看看仲英吧！」羅總編輯立刻從椅子上站了起來，穿上外衣，就要領着江之頻出去。之頻回頭望着自己的那一叠原稿，似乎還有點甚麼心事，總編輯拍拍她的肩頭，安慰她道：

「你大可放心，等一會趙主任自然會把你的新聞交給編輯發稿的。這條新聞準是你的傑作。我們走吧！」

她聽了這話，方才放下心事，微笑着向趙主任揮一揮手，跟着總編輯走出了報館的編輯部。

他們到得醫院裏時，馬秋笙和他的大兒子馬仲麒已經坐在外面，緊鎖雙眉，滿臉露出憂愁的樣子。羅潤生跟他們打過招呼之後，就非常關切地向秋笙問道：

「令郎的傷勢不要緊了吧？」

馬秋笙是個禿頭的大胖子，年紀已在五十開外，但是人很胄壯，雖在憂愁之中，仍掩不住他臉上的紅光，他搖搖頭，嘆一聲氣道：

「難說得很，到現在還迷迷不醒，醫生說是要等施過手術之後，才能斷定有沒有危險。」

羅潤生聽了這話，也禁不住陪着他搖起頭來。

這一晚，江之頻陪着他們一直在醫院裏，直到深夜兩點鐘，才知道表弟的傷勢不成問題。於是，她帶着一種緊張之後的快慰，坐着馬秋笙的汽車回家，心裏專等着看第二天的頭條新聞。

她不知道第二天又有更驚人的……

小說林

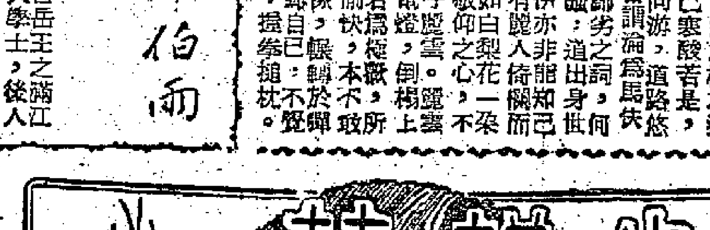

七劍下天山　梁羽生著

第十回　埋恨深宮揚威三峽　花迎劍佩星初落柳拂旌旗露未乾

桂仲明懷疑道：「莫不是搶來的。」冒浣蓮笑道：「絕對不會，搶來的那會大搖大擺從鬧市經過！」桂仲明又道：「莫非是大戶人家的女兒，請人保送到那裏去？」冒浣蓮又搖搖頭道：「雖然大戶人家，十房八房同住在一起的，有幾十個少女，並非奇事。但也絕不可能個個都是這樣年青美貌。」說着「噗哧」一笑，伸出食指在桂仲明臉上一刮，道：「怪不得你剛才看得魂靈兒都飛上九天！」桂仲明道：「你別胡說。她們三十六個人加起來都沒你這樣美。」冒浣蓮道：「咳唷，居然懂得討人歡喜了？不肉麻？」兩小口子吱吱喳喳的猜了一陣，桂仲明又道：「莫非是皇帝挑選的秀女？」冒浣蓮笑道：「你真是沒見過世面，假如是皇帝挑選的秀女，路州過縣，大小官兒都要來接應，那會住這間客店？皇帝的威風哪，你想都想不出！」桂仲明奇道：「難道你見過皇帝不成，說得這樣嘴響？」冒浣蓮面色一沉，低聲說道：「就是見過！」桂仲明見她本來有說有笑，好端端的忽然變得悶悶起來，慌道：「你這是怎麼了，管他皇帝不皇帝，咱們談咱們的。」冒浣蓮嘆了口氣道：「你的身世已經夠淒涼了，我的比你的還要淒涼。你好壞都有父母，我的親人卻只有一個傅伯伯。」桂仲明急忙指着自己道：「還有一個我呢！」冒浣蓮給他逗得忍不住又笑起來，推他一把道：「你別歪纏了，我說見過皇帝，將來再細細的告訴你。現在嘛，我就要你早點睡覺，明早雞一叫，我就要你起來趕路。」桂仲明道：「幹嗎？」冒浣蓮道：「咱們有大事在身，少惹閒事。這班人路道不明，別和他們在一起。老實說，和他們同住這個客店，我也擔心。」桂仲明拍拍腰間的騰蛟寶劍道：「怕什麼？」冒浣蓮一把將他推出門外道：「我不和你鬥口了。」凡是住店，都是桂仲明睡在地下，冒浣蓮睡在床上。兩人同行萬里，自己也和衣擠上床去。今晚他們果然聽話，乖乖的睡了。這晚一點事情都沒有。第二天一早雞叫，冒浣蓮就催桂仲明起來，結了店錢，馬上趕路。

兩人走了三十里，天色大明，就在大路的旁邊出一片亮晶晶的水泊，港汊交錯，這地方形勢倒也不錯。冒浣蓮嘅然道：「喂，我們已到了蘇北了。這地方是賴蘇豫三省邊境有名的險要之地，聽傅伯伯說，以前有一股強人在這裏落草，幾乎鏡水陸兩路生意，爲首三人都是江北劇盜，只是行爲不正，後來又給官軍打散了。」桂仲明道：「路走不住腳，也抵擋不了咱們！」正說話間，忽然背後就是有強盜也擋不了咱們！」正說話間，忽然背後車鱗鱗，馬蕭蕭，回頭一看，那六輛大車和一乘馬轎，又趕了上來，擦身而過。（一七二）

是日也　打散兩張紅底

我不大同意朱先生教學態度，緊張如新雀者，固然不好，似乎更衆。新雀至多對學生亦有益，但隨便如朱先生之所謂老雀者，直頭誤人子弟矣。朱先生出口撈暍，可見此人對教育事業態度。若行有大蛇，則朱先生不愧爲學蛇矣。學店與學蛇相因相成，世有學蛇，然後有學店，若無學店，學蛇自絕。推而廣之，社會亦如是，壞社會產生壞人，壞人產生壞社會；壞人在好社會，不能施其技，不能藏其身，只有發奮圖強，隨同向好。朱先生不是有料，我在這學店，正正式式大學畢業，而且曾留學日本，做過好多事，若朱先生在良好社會下，利用其本身長處，則不難成爲學者或教育家，今不幸而在學店之中，遂致成蛇，味話唔可惜矣。想到呢處，我又戥爲人父兄者唔值，個的做父兄之人，咁辛苦供書教學，無非想子侄向好耳，殊不知無所得益，反而養活一班大蛇。之呢點亦好難講，此一社會，根本就是蛇竇，專出大蛇，縱有不甘認爲蛇者，在實做左蛇都唔知，你蛇我，我蛇你，變左你蛇我，我蛇你，彼此息息相關，成班都是蠢蛇之人，而又是蠢蛇之蛇。發現呢個道理，我又覺得朱先生是可以原諒，此非朱先生個人之過，而是社會之過也。食完晏，陪朱先生遊公司。朱先生想買件夏威夷，要名貴大方而又不超過十蚊者，結果在先施公司揀中一隻，九皮嘢，相當爽身，充得下大枱。我亦買一件。又試打散左一張紅底矣。朱先生見我紅底出籠，不覺大奇，藉學校分兩期出糧，我每期發六十文，幾雖有錢會揸張紅底。朱先生問我是否借支，我話唔係，此是自己錢。今日過澳碎碎，買左不少嘢，面盆漱口盅，均重新添置，又買左張鐵床。嘻嘻，呢張床十分需要，連晚拍枱爲床，誰知個的書枱，不知幾辣撻，又蟲又蟲臭，一連鎮左幾晚嘢。我本想買張草蓆，但朱先生勸我買上等貨，物有所值，用耐的，係數唔蝕底。我想下又係，朱先生舊時主修經濟，大概唔會錯。自己冇乜學問，便要虛心接受唔同意見，諗下人家指點經過鞋舖，朱先生買左一對膠底皮鞋，十七個半，正珠皮，相當着得過，我又買一對，但朱先生介紹我買那對皮底黑白三色，三十七文。我話唔慣皮底鞋，我又問朱先生何以自己唔買皮底鞋？你知剌，我係任訓導，週時要巡堂，着皮底鞋，閣閣聲，豈不是話人知我來？即是通知班馬騮仔散水耳。你點同？着皮鞋，一定着皮底至好，閣閣聲，零舍夠威，而且着膠底鞋，好易生香港脚者也。」我相信朱先生一定冇講錯，事關皮鞋舖個伙記，都話朱先生講得啱。我叫伙記包起。結數之時，差五文，不好意思問朱先生借，只得又試打散一張紅底。（三五八）

情人日記　夢中人

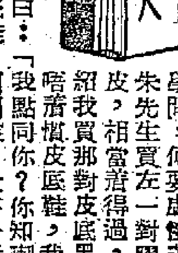

大蘇（惡人先告狀）　吉叔作

二十、生死邊緣

「自殺，自殺！」

坐在堤岸守候機會向外國水兵行乞的窮孩子聽得撲通一聲，發覺有人跳海，立刻拉響喉嚨向路人求援。

不一會，鄰近的商店報了警，船艇開到肇事地點，儷鋒車和救護車也相繼駛來了。

海面與堤岸都有探射燈照耀着，幾個精於游泳的漢子跳進駭浪的海水搜索，探射燈隨着他們的活動而旋轉，沒多時，多麗已被他們救起來了。

因爲喝下過量的海水，多麗神智昏迷，救上岸便被十字車送往醫院。

第二天，各報登出多麗自殺的消息，但因爲她堅決不允吐露尋死的原因，新聞的報道很是簡短。

一夫看到了這段新聞。

他打電話問毛通，知道多麗要在醫院住上兩三天時間，他心裏一動，匆匆乘車去醫院探望多麗。

一夫餘恨未消，除了要看看多麗，探詢一下她碰到什麼解決不了的困難，同時更打算對她重重地奚落一頓，好得發洩過去了但難以忘滅的悲忿！

因此，一夫在醫院看到容顏憔悴的多麗，他抑壓不住頭烈的嫉憤，竟然忽略了應有的慰問，第一句說話就冷冷地向她挖苦着說：

「很可惜，大衛這種人的結局是要被判處絞刑，你一定很難過，同時也因爲失掉歸宿才會自殺吧？」

多麗用灰澀失神的眸子凝望着一夫幽咽道：「如今我輾轉在生與死的邊緣，求生不得，欲死不能，你怎的還忍心到來嘲諷我呢？」

「忍心？」一夫瞪一瞪眼，輕藐地接下去說：「談到忍心，我忍心的程度遠遠比不上你！」

多麗噙着眼淚不作聲。

一夫觸記起過去的舊怨，緊接着再說：「難道你不記起了嗎：你無端端留書出走，我千辛萬苦托毛通找到了你，要問明白你爲什麼猝然離去？你非但不肯解釋，更故意向大衛表示親熱，想活生生地把我氣煞，世界上怎的會有這麼忍心的女人呢？」

「算了吧，過去的已經成爲陳跡，就算是我對不起你，何必還再提起呢？」多麗捷地別轉臉兒，無限委屈地不願作出多餘的聲辯。

「但我卻不能不提，」一夫執拗地握着拳頭說：「由於你無緣無故把我拋棄，我疑心不息，在張添的石屋貧病交迫，差些兒就要死去，試問我怎能忘掉這樣的羞辱與憾恨？」（二一三）

橫來雨　江碧

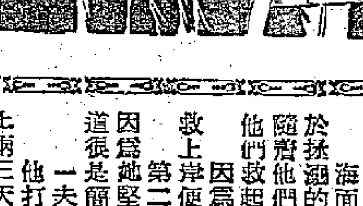

大平山取經記

龍城館主著　玉冰插圖

第六回　口唸佛經手持利劍　名行善事實刮粗龍

話說行者與八戒另坐在一起，那個溫本寅的老婆，拿了竹筐，到處叫人捐錢。八戒只給一元，溫太太白他一眼。八戒就要發作，行者用眼色止住他，在身上掏出兩百元來，放在竹筐之內，溫太太見了大喜，連稱有善心。八戒問道：「然則我就沒有善心了？」溫太太道：「當然，神仙也保祐你們。」八戒道：「沒有神仙保祐也罷，可是先要看看你的善心有多少，這才可以給你多少福。」八戒道：「原來神仙也是做買賣的了？付多少錢，有多少貨？」溫太太道：「差不多。」八戒瞪了，伸手在竹筐裏一摸，取回他的一元，道：「對不起，我不要這種神仙保祐，我取回去。」

溫太太看見八戒這種動作，大出意外，她叮的一聲，道：「你給了神仙又取回，神仙一定懲罰你。」八戒笑道：「神仙才沒有你這樣計較呢。」溫太太大怒道：「你這種人，仙取了，願你死！神仙不但不保祐你，而且要你死，你死了，你也許死的了，也許連棺材也沒有。你將來一定沒有後代，即是有，也不會好！」你死了，葬在死於非命。」

她一連串的咒罵，八戒懂恨越聽越恨，就要發作，行者連忙攔住，又想發作，一連串的「你何必發脾氣呢，溫太太說的話沒有錯。」八戒表示神仙說話的。」八戒大怒，冷笑道：「我真不信世上有這種神仙！假如你再罵我，我上到台上來向人家罵你！」

還兩句話把溫太太的嘴巴封起來，她眞的不作聲了，拿了竹筐又笑口微微的到第二個人面前，但口裏仍然喃喃地在罵八戒的。行者在八戒耳邊說道：「你何必多事呢？慢慢再跟她算賬好了。」

一會，溫太太已經收完了捐款，又走上台去，對大家說：「現在善男信女都捐了不少鮮花錢買神，現在我帶你們神仙一定保祐你們，現在我帶你們叩謝神恩。」說時眞的下拜。台下的人也連忙跪下來。八戒不跪，坐在蒲團上，笑對行者道：「我也沒有見過這種人，捐了錢，還要叩頭，什麼時候才有福，不知道，實在先就要謝恩，神仙收了我們的錢，他不該先向我們謝恩嗎？」說得行者大笑。

叩謝完了，溫太太又當衆宣佈道：「現在我們請溫會長向各人講經了。」她說了，台下一片靜寂。接着就見溫本寅在後邊房間出來，走到台上，指手劃脚，口中唸唸有詞。不必細表。行禮之後，溫本寅正要說話時，何木林悄悄地走進來，走到行者的身邊坐下，他低聲道：「我已經和他說好了！這事可能有了解決。」行者道：「他答應了嗎？」何木林道：「答應了，那戒指也給了他了。他說自有辦法。不過要我在事後捐一些錢給我們的會做善事。這也是很應該的。神仙替我辦妥，還不容謝神恩嗎？」

行者一笑。這時溫本寅說話了。他說：「我在未講經之前，先向各位說一件事。我們的會友何木林先生和畢太太先生在生意上發生誤會，要我替他們解決，此事起源於一隻戒指，這戒指現在我手上。畢太太以爲何先生拿了她的真戒指，然後掉換了假的。這事我們大家都很難作主，現在要問神仙，神仙一定會判定這戒指是真是假的。現在，我想請畢太太與何先生到這裏來。」

何木林應了一聲，走開去，畢太太也撤開八少行出去。八少不捨，跟在後邊。到了台前，溫本寅叫畢太太與何木林跪下來，然後在身上取出畢太太那一隻鑽石戒指，對台下的人道：「你們看，這隻戒指就是要等神仙判定的了。現在我放在法盅之內，一會作完法事，就可以知道這戒指是眞是假了。」

說罷，他把戒指安放在一個磁質的小盅內，用一個蓋子蓋上了。放在神枱中央，然後他就作法唸誦。行者見了，對八戒道：「你等一等，我去看看他的情形。」說了，連忙搖身一變，變做一隻蒼蠅，馬上飛到神枱上去。正是：

欲知究竟　且到眼前

嬰兒的睡眠

婦幼衛生

天熱了，大人嬰孩都需要充分的睡眠和適當的休息來調劑精神和體力。但是，往往因爲自己心愛的小寶寶沒有養成良好的睡眠習慣，時時糾纏着大人，以至深夜人靜的時候還不能安然入睡。有時候，工餘回來想抽空做點家務也很困難。結果弄得自己疲憊不堪，不能很好地休息。但是，如果能使嬰兒養成良好的睡眠習慣，問題就好解決了。

良好的睡眠習慣是要逐漸養成的，不能操之過急，並且要有耐性。

一、做母親的應當很好地安排一下：初生嬰兒一天除了吃奶之外，都是睡眠時間。但是，嬰兒逐漸長大起來，每天活動的時間也就多起來。一般說，三個月以上，每天應當睡四次，日夜共睡十八到二十小時。三個月以上到九、十個月，每天應睡三次，日夜共睡十五到十七小時。再大一些的孩子，睡眠時間逐漸減少，活動時間相對地增加。有些嬰兒需要多睡，有的可以少些。母親應當具體安排，定時讓他入睡。

二、應當養成很快入睡的習慣。要使嬰兒很快入睡，主要條件之一就是讓他玩要得疲倦，疲倦到欲睡的時候就容易入睡，假如嬰兒沒有睡意，要強制他睡覺，是困難的；如果嬰兒沒有吃飽，或是睡得過早，往往也不容易入睡。所以不要因爲大人自己有什麼事急着要去做，就讓嬰兒在不應該睡的時候去睡，更不要因他不聽話而拍打他，或是將他放在一邊不管。

三、應注意環境安靜。例如尿布要換得勤快，弄得乾淨、軟和，被褥的大小要合宜，使嬰兒睡得舒適。此外，室內空氣要流通，要注意照顧孩子的冷熱，夏天雖然很熱，夜間也要保護嬰幼兒，不使肚子着涼。

四、應該矯正不好的習慣。不少母親因爲疼愛自己的孩子，總是將就孩子的習慣，甚至母親的奶頭已經吃飽了，仍然讓他含着奶頭睡覺，要成習慣後，就每天非含着奶頭不能睡覺了，甚至睡着了還要含着，一拔出來就又會醒，結果母親徹夜讓嬰孩含着奶頭不能翻身，要孩子換個奶頭給孩子含着，還要另一邊身睡在另一邊，這樣是會影響母親睡眠的。也有些母親用假奶頭，或拍孩子的後背，或抱在懷中哼哼催眠曲，或抱在床上等睡着了再放到床上，這都是不好的習慣，應及早糾正。

最後，還應該防止嬰孩用嘴來呼吸。這也是不好的習慣，因爲這對於嬰兒臉面鼻部的發育，都有很大的妨礙，應當注意矯正，幫助他用鼻子呼吸。（京）

如何才會中暑　怎樣方能避免

陳松先生：

夏天天氣非常熱，人很容易「中暑」。中了暑，往往先是頭痛、頭暈、精神恍惚、口渴、耳鳴，有時眼睛一陣陣發黑，不想吃東西；過些時候，嚴重了會暈倒，肌肉抽筋，嘔吐，出冷汗，臉發白，小便減少，心跳加快，有的甚至有生命危險。這是因爲天氣悶熱，又不通風，再加上重的體力勞動，身體裏的熱氣不能很好發散出來，皮膚失去調節體溫的能力，人的體溫一直上升，有時可以高到四十度左右，這就是中暑了。還有一種情況，就是太陽直接照射到頭部，這時候，全身溫度不一定高，但是腦子受熱過度，也會發生類似中暑的「日射病」。

輕症中暑的急救很簡單，只要把病人抬到涼爽透風的陰處，解開衣服，安靜地躺一躺，再餵些涼的淡鹽開水就行了；重的中暑的急救辦法，最好打鹽水針，並可用涼手巾放在頭部，甚至全身裹上冷水毛巾，直到體溫下降；呼吸弱的，可以進行人工呼吸，同時，再請醫生專門處理，這樣，病人就不會有危險了。

有人說夏天熱免不了中暑，這話不完全對，只要我們吃好、睡好，休息好，就能預防中暑。我們工作之後，特別要注意休息，最好能洗一次溫水澡，一方面減輕疲乏，另一方面還能把熱散出去，保持皮膚的乾淨。在太陽熱的時候，洗澡是能預防中暑的。另外，最好不要受太陽直晒，以免頭部過分受熱中暑。

澳穗船期逢單日開

TK董先生：

澳門往廣州船，仍是逢單日下午三時開行。即八月五日有船開，八月四日搭夜間十二時開澳門的輪船到澳後可以趕上買票。船票分港幣十元、十五元兩種。

澳門開廣州公路，車費十二元港幣。

高校二次考試已定廿二廿三

李柏山先生：

凡有初中畢業程度或具有同等學歷的，可以去廣州投考中等技術學校。凡高中畢業或具有同等學歷的可投考高等以及高等專業學校。高校第一次考試已結束，第二次考試日期是八月二十二、二十三兩日，報名期是八月十五日到二十日止，報考處是廣東中山大學、華南工學院和廈門大學三校。

如不返港不必領證

廣人先生：

你如半年內不打算返港，可以不必領取回港證，還身份證即可回廣

代郵

程耀韓先生：

來信收到，多承指正，至爲感謝！

編輯室

州，由深圳或拱北都行的。毫無問題。你在廣州如有家屬，可在入境處領回鄉介紹書，寫明不再返港，並於到達目的地後，向居住地公安派出所申報戶口。報戶口時，不繳收香港身份證

服務部

補習

聖心英文高級女生於暑假期內願替九龍區小學生補習，適於下午任何時間，函九龍竹園聯合村東二段五十六號胡靜子。

業餘服務

我是專上大學畢業，現服務本港商行內英文秘書職，擬利用公餘午後六時代人辦理英文信件打字、或補習初高級英文，薪酬不拘，請函高士打道一百八十一號地下轉李漢卿。

魚肝營養多

我們吃魚的時候，除了有些人喜歡吃魚子以外，魚肚內其餘的雜碎如肝臟之類，多半扔在垃圾箱裏。其實，魚的肝臟有很多維他命A、D，是一種很好的營養品。

魚的肝臟，不僅有豐富的維他命A和D，而且還有鐵和銅質。

魚肝含有造血作用，有貧血病的人，吃了魚肝很有效。有肺病或身體虛弱的人，常吃魚肝也有很大好處。

肝比較肉容易腐敗，我們若吃了腐敗的肝臟，就容易中毒，所以，必須把新鮮的魚肝和魚肉同時吃。

購買屋宇地產要辦律師手續

老香港信箱

忠貞理先生：

（一）中馬票可憑馬票親自或交由律師到力山大廈馬會總寫字樓領獎；（二）購買銀行提款是沒有限額的；（三）購買屋宇或地產要經過律師樓辦手續。當你獲得律師樓替你辦妥的屋宇契據時，你就是屋宇主人了。買汽車可向汽車公司或直接向車主接洽。新汽車在市面行駛之前，先要向警務署登記和領牌，並向保險公司保險，辦完了這些手續後才可以行駛，這些文件就可以證明你是合法車主；（四）在律師樓簽字的證件都是合法的，因爲律師樓的律師都經過香港高等法院批准後才准執業。他們所簽的證件都可得到法庭的承認；（五）律師樓就是狀師樓，沒有分別；（六）身份證有損壞可隨時要求人口登記局更換。

虹是怎樣形成的

虹是太陽光經過無數水點（如雨點）的時候，發生折射而出現的。光線射入水點時，發生折射，達到水點的內壁，由內壁反射一次，再從水點內折射出來。在這種情況下，太陽光分解成光譜上的各種色光：紅、橙、黃、綠、藍、靛、紫。虹總是出現在太陽對面。虹的最外邊是紅色。如果光線在水點內經過兩次反射，在第一道（主要）虹上面就會形成第二道虹。有時在瀑布和噴泉的飛沫中或月亮下也能看見虹。

多天也會出現虹。即使在寒冷的季節裏，由於非常小的水點在零度以下也不會結冰，所以在這種水點中能形成寬的幾乎是無色（白色）的虹。

兩天努力三易其所 巴士三將終投傑志

司徒文司徒堯劉添都已簽了字 昨天上午伍球添拿去足總註冊

體壇動態

【本報訊】傑志以迅雷不及掩耳的手法，平地一聲雷，轟得巴士一時措手不及，司徒文、司徒堯、劉添、衛佛儉、劉志霖和林錦棠等六名好手中，已有半數擺脫了。

巴士後批部隊二日才由曼谷回港，傑志重臣佐治伍、域士鄭、黃奕雲、張鐘漢等，二日晚上首先替上述各人「洗塵」，三日晚再招待晚飯，僅僅經過廿四小時的「隣頭」工作，便迅速地獲得他們最大的收穫。昨據伍球添說：司徒文、司徒堯、劉添三個人前晚已經正式簽字給傑志；而昨天上午，傑志已經趕快將三人的簽字紙交到足球總會去註冊了。據悉，這些球員簽字紙是伍球添親自交到足總去的。球員一經簽字，而且簽字紙交到了足總去註冊，以後再要改變就不大容易。據傑志另一負責人表示，其他要來傑志的人雖有部份還未簽字，但傑志對他們都很有信心，肯定他們必定加入傑志，第二批簽字紙可能在星期二（七日）交到足總。

前天，是傑志羅致巴士球員最吃力的一段時間。伍球添、鄭治平兩人駕車在九龍大兜圈子，到處尋找球員；又要想辦法逃避記者們的耳目。他們下午七時先到杜老誌舞廳集合，被記者們發覺了，便又悄悄地拉隊到馬會去。馬會酒吧，地方幽靜，是「密談」的好地方，可是又被記者們跟蹤而至。他們在事情未成功之前，不發被外間知道，所以又趕快地遷到都城飯店，到深夜十二時許，什麼「秘密」都談過了，於是司徒等三人就正式簽字在足總的志願書上，然後全體到杜老誌舞廳去快樂一番。司徒文、司徒堯、劉添等三人是在三易其所的秘密進行中簽字的。伍球添昨晨便將簽字紙送到足總。由此看來，司徒兄弟及劉添下屆的出處，至此已告完全明朗。

伍球添密函飛曼谷 李炳照已在動搖中

羅北有信給傑志表明決心効力 巴士對兵變仍保持緘默

內幕透視

【本報訊】在客歷隨軍遠征菲律賓的巴士五將中，司徒兄弟和劉添終於簽了字給傑志，下屆要穿上傑志的球衣開上戰場了。

根據本版今日的報道，傑志前天成功了巴士三將的簽字，經過是相當神秘而且艱苦的，「肥統帥」等爲了避免記者們的跟蹤，曾效法「狡兎」，三易其「鬪謀」地點，終於在前晚深夜達成所願。

昨天上午，伍球添等正在忙着拉隊征澳門的時候，記者找到了他，他非常爽快地告訴了記者關於巴士三將簽字的事情。當然，這樁消息，在他看來，已經是可以公開發表的時候了；而且根據另一個傑志負責人的表示，其他準備効力傑志而還未簽字的人，也將在最近一兩天內簽字了，這是不是暗示衛佛儉、劉志霖和林錦棠呢？是值得使人尋味的。

記者起初還在懷疑這是伍球添的煙幕作用。也却肯定地說：「你只管唔信，事實會告訴你知。」大有「風水佬呃你十年八年，信不信由你」之意。事實上，幾年來，關於球員簽字轉會的消息都常使人疑信參半的；有時太過直覺，事情反爲不妙。根據伍球添所說，簽字紙是他昨天早上親自送到足球總會去註册的，當記者打電話去足總辦事處找秘書吳馬時，恰巧又是星期六的下午，吳馬已經出去了；今天是星期例假，明天是公衆假期，要想證實這一樁消息，非在兩天之後不可。但許多人都認爲，巴士幾員球將早就有了不穩的風氣，前些時，我們寫過一篇余砌泉的談話，這位余八哥曾說過傑志某「重臣」曾對他暗示過「要當心傑志要拉你的人」的一句話。當時的余八哥也不否認司徒堯已有去志，加上幾個月來傑志不斷努力，而且與中華的陳南昌有了協定，不互相爭取巴士的人。有此種種關係，巴士三將前晚簽字之說是完全可以相信的。

昨天，在傑志職員們正在打叠行裝準備落船征澳的時候，還打聽到了一個消息，那是現隨東方在曼谷的羅北已經有信寫給「肥統帥」，表明他決心下屆踢傑志。羅北本來是巴士準備要「拉」的人，想不到竟被傑志搶先一着。羅北已經是榜上有名了；通過遠征之後，事情當然好辦得多。此外，還有一個消息，就是伍球添決心要「班」東方的李炳照，前日港星籃球隊赴曼谷時，他已有「密函」一封託交鄭英賢帶去給「大米斗」，這封信，對鄒巳經有了動搖的「大米斗」當有決定性的作用。

照目前情形看來，由於遠征隊陸續回來，足球壇上的「拉角潮」又已由一度沉寂而顯得如火如荼了。根據最近情況的發展，受到影響最大的便是巴士。今年因爲多了一個中華要組亙型班，大家都要拉角色，有南華、中華、巴士、傑志和東方夢難組成「五班俱全」，最低限度，必有一個隊要受到嚴重的打擊，甚至全部崩潰；而使人家看出的，巴士將是遭遇最不幸的一個隊，但它的「統帥部」到昨天爲止，還在保持緘默，巴士的「不貳忠臣」隊長鄒森還表示不相信司徒兄弟和劉添簽字給傑志這一回事。這也許是因爲傑志此次拉得巴士三將全是一種閃電手法，事情轉變得太快，雖然這三個人早都有了不穩的跡象，鄒森也看不出他們這樣快就簽字的。

巴士遠征球員已定今日銷假上班，領隊楊根保和隊長鄒森也準備今日將率隊南遊的經過向雷瑞能報告。關於隨傑志遠征菲律賓的幾個球員是否准予請假的問題，也可能在此數天之內有所決定。據余砌泉對人表示：給假是一回事，球員是否跳槽又是一回事。照他的看法，似乎還是對他的球員愛有信心的。

喂！衛仔，係唔係準備跳槽呀？（衛）

（佛儉和他的太太在檳城花園留影）

中國男女排球隊 在民主德國獲勝

【新華社柏林三日電】中國男女排球隊在德累斯頓和來比錫同民主德國的地方排球隊進行了比賽，中國隊每場都得勝。

七月三十一日在德累斯頓比賽的結果是：中國女子隊對來比錫印刷業運動俱樂部隊，中國隊以三比二獲勝；中國男子隊對德累斯頓技術學院科學隊，中國隊以三比一獲勝。

八月一日在來比錫比賽的結果是：中國女子隊對哈雷科學運動俱樂部隊，中國隊以三比一獲勝；中國男子隊對德國體育學院科學運動俱樂部隊，中國隊以三比一獲勝。

國內體訊

全國少年排球開始決賽 體育學院球賽一日揭幕

▲一九五六年全國少年排球錦標賽第一階段比賽已在一日結束，男子組和女子組獲得分組比賽第一名和第二名的十二個球隊，從三日開始進行決賽。

善於猛烈扣球的台山縣、延邊朝鮮族自治州和廣州市的三個男子隊，都獲得了分組比賽的第一名。獲得分組第二名的三個男子隊是：天津、北京和上海隊。女子組方面，延邊朝鮮族自治州、哈爾濱和天津隊獲得分組第一名；台山、北京和瀋陽隊獲得分組第二名。

在第一階段比賽中，表現得最出色的是延邊的兩個男子隊和兩個女子隊。許多人認爲這四個隊將是爭奪全國冠軍的主要角色。

▲一九五六年全國青年足球錦標賽第一階段南京賽區的比賽，已經在一日結束。上海隊獲得第一名。

參加這一賽區比賽的還有廣州、廈門、福州和南京四個足球隊。比賽從七月二十二日開始，上海隊和南京隊先後都戰勝了廣州、廈門、福州三個隊。七月三十一日，上海隊和南京隊舉行了爭奪第一名的比賽，結果兩隊以二比二踢成平局。但是上海隊在同其他隊的比賽中，淨勝的球數超過了南京隊，所以獲得了第一名。上海隊將在八月下旬到北京參加第二階段比賽（決賽）。

▲一日，在北京體育學院的田徑館裏，開始了第一次全國體育學院學生籃、排球比賽大會。參加比賽的單位是北京、上海、武漢、瀋陽、成都、西安六個體育學院的二十四個球隊，共有男、女運動員二百九十二人。【據新華社消息】

兵變既成巴士空氣緊張 瓊華聚會實行安撫政策

余八哥對文仔說有事慢慢商量 南遊兄弟兵今日新界溜溜去也

巴士「兵變」已成，三員大將簽了字効力傑志，在這個浪潮下，巴士方面多少已有些震驚，統帥部於昨日下午召集了全體球員共進午餐，「敘聚」一番。

昨天的聚會是由「熊爺」召集的，余砌泉、楊根保等和全體甲組球員都參加，地點是在瓊華酒家四樓，由下午一時許至三時許，談畢而散。

據說：在這次聚談中，主要是談了些此次南遊的瑣事；雷瑞能在會上也說了幾句，他希望球員下屆能夠繼續替巴士効力，但據說沒有談到司徒文、司徒堯和劉添跳槽過傑志的事情。

巴士南遊足球隊全體人員定今晨齊赴新界郊遊，據悉這純是他們遠征歸來自己的事，與統帥部方面無關。

×　×　×

巴士三員主將跳槽過傑志，這消息傳出來後，巴士統帥部一些人初時還有點不相信，其後經司徒文等承認後，立即緊張起來。昨日午間的聚會，只不過是「統帥部」的一種聯絡功夫，既沒有徵求球員們下屆的出路問題，也沒有與球員簽字。到現在，跳槽之風正熾，巴士「統帥部」正在密謀解決之辦法，在一兩日內，必有一些實際工作進行。

巴士公司的職員譚振乾昨日結婚，在大華酒家排筵款宴一些球員。據悉：在席間余八哥曾與司徒文談過，余八哥最後說：「有事可以大家商量可，缺乜嘢快就簽字畀人呢！」

×　×　×

巴士的「兵變」真的已經動起來了，除了司徒兄弟和劉添外，至少還有衛佛儉可能跳槽。形勢已成，巴士「統帥部」要彌補這個裂縫恐怕會遭到很大的困難。可以說，統帥部到現在才注意到這個問題，已經是遲了一步。以後的努力，縱能使到衛佛儉、劉志霖、林錦棠等定心，恐怕也還是抵禦不了傑志的「快刀斬亂麻」這一招的！

國際體壇珍聞

大規模的運動會

蘇聯全運素描

列寧運動場可容十萬人 比賽十二天世運項目齊

蘇聯全國運動大會定今天（八月五日）在莫斯科列寧山下新落成的列寧運動場上開幕，七十三級的看台上，將擠滿十萬觀衆。這是一個不平常的盛會。

這樣大規模的運動大會，在蘇聯也只是第二次舉行。第一次盛會是一九二八年在彼得洛夫斯基公園舉行的狄那摩運動場揭幕禮。當時莫斯科的觀衆對狄那摩的規模，已經歎觀止了，而現在的列寧運動場，將要比狄那摩大上兩倍呢。

在一九二八年時，參加運動大會的運動員共計有七千人，內包括二十八國的外賓六百人，英國工人運動聯盟也派代表參加。當時所獲的成績已經算是了不起了，但和今天巴黎盛會比較起來，又會令人覺得瞠乎其後了。

這次出席的代表，規定每一個加盟國家不得超過五百人，此外莫斯科和列寧格勒兩市也有代表參加。凡奧林匹克大會所有的比賽項目，在蘇聯全國運動大會中，無不色色俱備。（足球除外）。在每項比賽部門中，前六名選手或團體都可以獲獎。每項的冠軍同時將被稱爲蘇聯的一九五六年冠軍，可獲金章一枚和獎狀。亞季軍可以獲得銀牌和銅牌。參加項目的各隊可以獲得蘇聯部長會議所贈給的獎杯。

蘇聯各地的選手，對出席莫斯科大會，早已準備起來了。去年夏天，蘇聯全國的體育會（包括大中學和鄉村學校）、鄉間運動家和狄那摩、斯巴達及勞工後備隊及各工會，都已舉行了運動會。在初選時，參加的全國運動員有一千四百萬人。

參加這次莫斯科運動大會的選手，早已於本年五、六、七三個月中，在十六個加盟國中選出。在喬治亞邦，參加初選的運動員有二十二萬五千人，在烏茲貝克斯坦有二十四萬人，在卡扎克斯坦有三十三萬人。

這次蘇聯全國運動大會將舉行十二天，各項比賽需裁判員一千三百十四人。他們新近曾經受過訓練。

這次到莫斯科參加運動大會工作的有九千零五十五人。這裏還包括教練、醫生、按摩和職員一千二百七十七人。

參加大會的新聞記者、攝影記者、電台報告員、電影攝影師和電視播音員等，合計約有五百人。各項比賽不但將在新落成的列寧運動場舉行，莫斯科其它的運動場所，也將被臨時的徵用。

運動場裏有特別的「紀念品」、會徽、照片和相簿等出賣。這次大會無疑的將是今年運動大事記中的一樁盛事。

·浩森·

五千公尺的競爭者

——看各國長跑好手的優越紀錄

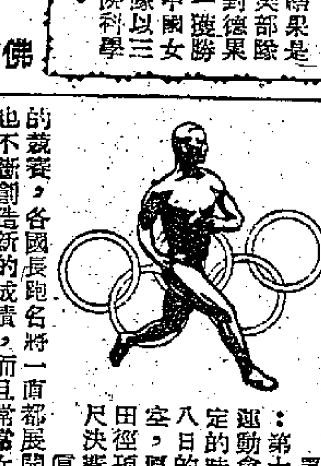

最近從本傳來消息說：第十六屆奧林匹克運動會入場券開始預定的時候，十一月廿八日的門票被搶購一空，原因是這一天的田徑項目中有五千公尺決賽。

真的，五千公尺的競賽，各國長跑名將一直都展開劇烈的爭逐，也不斷創造新的成績，而且常常你超過我，我超過你。田徑運動是世運會最吃香的項目之一，而五千公尺長跑又是那麼吸引人，難怪是日的門票是如此搶手的了！

紀錄日日翻新

翻翻五千公尺的世界紀錄歷史，還在一九四二年，瑞典運動員海格就用十三分五十八秒二的時間跑完全程。這是世界上第一個在十四分鐘以內跑完五千公尺的世界紀錄，當時轟動了全世界整個體育界。

日子一年年過去了，沒有人打破海格所保持的紀錄。一九五二年，雖然捷克斯洛伐克的柴托貝克在奧運會上得了五千公尺、一萬公尺和馬拉松三項長跑的冠軍，可是他的五千公尺的成績只有十四分六秒。因此，有些人說，要打破海格的紀錄是不可能的，認爲「它已經超出了人的力量的界限了」。

真的這樣嗎？不見得。一九五四年夏天，轟動全世界的事情在巴黎發生了：柴托貝克以十三分五十七秒二跑完五千公尺，粉碎了海格紀錄不破的神話。三個月以後，蘇聯的庫茲在瑞士的伯爾尼的歐洲田徑冠軍賽中，又以十三分五十六秒六打破了柴托貝克的紀錄。

事情在急劇地發展着。一九五四年十月十三日，英國的查泰維在倫敦創造了十三分五十一秒六的世界紀錄。但是十天以後，庫茲又在巴黎跑道上更把世界紀錄縮短到十三分五十一秒二。

伊哈洛斯紀錄最好

跑道上更熱鬧的鬥爭開始在一九五五年。

一九五五年在華沙世界青年聯歡節舉行的第二屆國際青年運動會上，五千公尺跑出現了驚險的場面。以最後衝刺著名的柴托貝克，居然在快到終點的直道上，也就是距終點還有一百多公尺的時候，連續被五個人超越，落得第六名。成績是十四分十三秒二，第一名是波蘭的克魯米克，成績是十三分五十五秒二，匈牙利的伊哈洛斯以十三分五十六秒六取得第二名。但是不久以後，依哈洛斯以十三分四十秒六跑出世界紀錄了（目前的正式世界紀錄）。

進入一九五六年的田徑活動季節，又突然出現了一個長跑人物，這就是英國的戈登·比雷。他只用十三分三十六秒八的時間，創造了目前世界上五千公尺最好的紀錄。比雷是在今年六月十九日在挪威卑爾根的一次國際比賽中，經過與庫茲的激烈角逐以後，才取得這個成績的。而庫茲在這次比賽中僅次於比雷而取得第二名，成績是十三分三十九秒六，這是目前世界上五千公尺第二個最好的紀錄。

庫茲比雷都屬熱門

庫茲，矮壯結實，特別能夠在大比賽中出現好成績，在一九五四、一九五五和一九五六年，他成爲爭奪五千公尺世界紀錄的主要人物之一。

伊哈洛斯是年僅二十六歲的匈牙利長跑健將，目前他保持着五項世界紀錄——一千五百、三千、五千公尺（比雷的成績還沒有得到承認）、二英里和三英里。值得注意的，今年七月中旬，伊哈洛斯又以二十八分四十二秒八的驚人成績，打破了柴托貝克保持的二十八分五十四秒的一萬公尺的世界紀錄；以二十七分四十三秒的成績，打破了柴托貝克保持的二十七分四十九秒二的六英里世界紀錄。

在本月十五日匈牙利全國田徑賽運動會上跑一萬公尺的時候，他以十四分十四秒的時間跑完第一個五千公尺。許多匈牙利的體育專家認爲身形苗條而長的伊哈洛斯的步伐、速度和性格最適合五千公尺和一萬公尺。既然他能以二十八分多鐘跑完兩個五千公尺，那末，如果他把跑第二個五千公尺的體力增加到跑第一個五千公尺的平均速度和衝刺上，就一定能夠把五千公尺的成績再提高一步。

誰能稱雄且待揭盅

這裏，我們絕不能忘掉澳大利亞的「飛快的送牛奶者」——斯特芬斯。這個每天跟着送牛奶的馬車在大街上跑的運動員，曾經在今年早些時候在一次五千公尺比賽中，戰勝了爲了適應熱帶氣候而到澳大利亞的伊哈洛斯。

波蘭的克魯米克，匈牙利的科瓦斯、泰波里，蘇聯的安努弗雷耶夫和英國的查泰維等人，都有在十四分以內跑完五千公尺的實力。此外，在一九五二年奧運會上像「影子」一樣緊跟着柴托貝克獲得五千和一萬公尺兩項第二名的法國黑人米蒙、德國的赫爾曼、謝德（上屆奧運會五千公尺第三名）和波蘭的吉埃科雜克也都是不可忽視的人物。

這就是在今年奧運會前夕五千公尺競爭的簡單情況。這個競賽還將繼續下去；最後的揭曉日期是十一月二十八日。

韓月

南華徵會員結束 昨晚舉行頒獎禮

會費收入共有十五萬元

【本報訊】南華體育會一九五六年第卅五屆徵求會員，會費收入總成績達十五萬元，遠超預期數字，且破去屆紀錄。是屆該隊隊及個人銀數兩項冠軍爲何善衡，兩項亞軍爲馮漢柱，兩項季軍爲利銘澤。個人人數冠軍爲鄭振淸，亞軍許燦興，季軍梁適華。女子隊隊及個人銀數兩項冠軍爲楊仕擇夫人，兩項亞軍爲龍炳棠夫人，兩項季軍馮演柱夫人。該會於昨晚舉行頒獎禮及新舊會員聯歡大會，七時半聯歡會開始，八時廿分由會長關沃池頒獎。會中並由鄭主任鍾恒報告徵求概況，馮主席演柱致詞。其後是遊藝節目助興，有粵劇、單車、國術、音樂、牧童笛、諧劇等節目表演，場面異常熱鬧。

工人首屆水運大會 十八日在鐘聲舉行

即日起報名各業工會均可參加

【本報訊】港九工會聯合會第一屆工人水上運動大會，已決定於八月十八、十九日一連兩天在西環鐘聲泳場舉行。

這次水上運動大會，凡港九各業工會均可選派運動員參加，每一工會可參加一隊，每隊人數最多不得超過十五人（包括男運動員十人，女運動員五人），每一運動員可參加兩項。

比賽項目如下：

男子組：五十公尺、一百公尺、四百公尺自由式；一百公尺、二百公尺蛙泳；五十公尺、一百公尺仰泳；五十公尺、一百公尺蝶泳；五十公尺、一百公尺、二百公尺四人自由式接力；二百公尺四人四式接力泳。

女子組：五十公尺、一百公尺自由式；五十公尺、一百公尺、二百公尺蛙泳；五十公尺、一百公尺仰泳；二百公尺四人自由式接力。

由即日起開始報名，報名的手續，由工會備函到洛克道三十九號三樓工聯會康樂館。領取報名表格，八月十二日截止報名。各工會選拔運動員的工作，正在積極展開，有些工會已進行選拔賽，另外有些工會則在週末的假期，約一羣有興趣的工友們到郊外游泳，大家一齊來選拔優秀的游泳好手參加比賽。

漢業遠征軍 陣容已排定

【本報訊】漢業女子籃球勁旅籌備遠征菲律賓及日本，人選已擬定如下：

（領隊）馮叙哲；（教練）周起堂；（管理）楊昭；（隊員）朱素荷、朱素薇、翁惜玉、高岳屏、梁慧修、馮美娟、劉煥雯、施靈湖。

傑志足球隊 昨出征澳門

【本報訊】傑志體育會參加夜波聯賽的一班人馬，昨天下午三時乘佛山輪往澳門比賽，足球部主任伍球添、郭審仁兩人領隊，正主任黃奕雲却擔任中青泳團領隊，而鄭治平也任中青顧問，大家都朝澳門方面出發。

傑志隊昨午在國泰餐室吃戰飯後才出發。他們在澳門先後與澳門軍聯、警察隊比賽兩場。錄職球員名單如下：

（領隊）伍球添、郭審仁；（教練）黎兆榮；（隊長）郭石；（隊員）郭秋明、何煜榮、杜永權、潘福球、何佳照、黃松勝、龔添貴、李洪麒、林尚義、崔敬圖、伍球庭。

女皇杯籃球比賽 愛德華受挫息影

錦標將落在順聯或均安之手

【本報訊】伊利沙伯青年館室內場昨夜有一場女皇杯甲組籃球錦標賽演出，比賽結果：息影以六十比五十七擊敗了愛德華。由於昨夜愛德華的失敗，順聯與均安就佔了更優的位置，預料本屆錦標可能落在順聯或均安之手。

昨晚之戰，息影士氣沸騰，丘振雄能攻能射，蔡長生亦能放膽投擲，配合了梅宜堅、黎瑞明的籃下優勢，而且耐戰力特強，便以一球半之差挫敗了對手。愛德華昨夜演出欠佳，因陣容雜、莊天錫受了技術所限，起的作用不大；尤其防守欠穩，這是失敗的一個原因。雖然與那秀、鍾振沛都能伺機出擊，收穫不錯，但有了上述的弱點，終於力戰而敗。上半時完，廿七比廿六，愛德華暫勝。

女皇杯籃球錦標賽今天下午續有四場乙組比賽在伊利沙伯青年館室內場演出：二時，官塗對碧翠；三時，螢火對公民；四時，華南對浮圖；五時，電車對麗社。

華人籃球賽 水警挫紅藍

【本報訊】籃總主辦的華人公開甲組籃球聯賽，昨天有一場在佐治公園球場舉行，比賽結果，水警以四十九比四十一擊敗了紅藍。上半時完，廿四比廿三，水警先勝。

聯賽管理主委人選物色不易

翁國裕將邀華會代表進行商討

足總小組委員恐難順利產生

中國秘

足球總會已定於本月十日（星期五）召開本年度第一次執委會議，其中一週串的議程是推選各小組委員及聯賽管理委員會委員，對於人事上的分配頗關重要。

由於足總在週年大會推選華會副會長時搞到選票大亂，爆出冷門，陳南昌以十五票當選。就當時情形看來，顯然各華會代表事前並未取得聯繫，而華人足球聯會也沒有替足總改選做過聯絡工作。

聽說足聯主席翁國裕對於足總此次執委會議及推選各小組委員已經表示關懷。他將以個人名義約邀各華會代表於星期三午間在建國酒樓頭共商大計，對於足總推選各小組委員人事上的分配將有所討論。

大家知道，聯賽管理委員會的主委等於足總的助理主席，如果主席去了別處，便由這個主委代行職務的。下屆上半期是要九巴出席主委，後來因他做了港府球場管理員而提出辭職，改選蘇沙擔任。但最近蘇沙表示不再代表星島出席，如屬事實，來屆聯賽管理主委便要另選別人了。關於這個人選，如果各華會代表不預爲決定，到時很可能又爆出了冷門。

至於其他各小組委員，僅由十五位執委分配擔任，當然會有一個執委兼任數職的。但緊急小組因去屆爭青德事件，弗利主委依歷及委員刁華要辭職，如果來屆再選這兩個人的時候，他倆恐不幹也有問題。

據說，現在足總執委羣中，頗有派別之分，召開第一次執委會議，已有依歷向秦寧發砲。照此看來，到推選各小組委員的時候恐怕也不可能順利進行了。

隔牆有耳

昨夜銀龍之宴

何鴻略派擬定職員名單

主張籃聯今後門戶開放

【本報訊】籃球聯會競選熱烈進行聲中，何鴻略派的代言人韋宇炳昨晚在銀龍酒家五樓邀集某些「中立」人士晚餐，據說中青的鍾志强和中健的彭弓都在被邀之列，但未見出席。到的人有韋宇炳、尤應邦、彭學模、鄒畝坤、鄺耀雅、張樹棠、鄺錦年等。席上，對此次競選工作進行的步驟和未來人選的佈置作了一些決定。

談話的內容大致是：（一）鑑於籃聯過去派別衆多，意見分歧，爲了搞好籃運工作，今後必須衷誠合作，打破派別成見。（二）大量容許目前被認爲「中立派」的人士參加，實行門戶大開政策，以求集思廣益，發展會務，保證今後不再有派系之分。（三）希望革新派能夠誠意合作。

此外，昨晚的宴會席上，還內定了一張「內閣」名單，那是：主席何鴻略，副主席文鑑培（另一副主席保留給自力的代表），總幹事鄺錦年，司庫韋宇炳，會計鄺耀雅，比賽小組召集人張樹棠，訓練小組召集人尤應邦。這張名單是由尤應邦提出來的。此外，鄺錦年還提出了在會章之內增設一個埠際小組，結果，決定保留討論。

一般看出，昨晚的談話，何派表面雖說門戶大開，但骨子裏還是排擠韋甚彝和盧振暄的。據說鄺耀雅亦表示無意在下屆籃聯擔任職務。

何鴻略將於明天邀請籃球界若干人士會晤，地點未定。

電話小球賽 今日演五場

【本報訊】香港電話公司港九華員職工會主辦的第二屆團結杯小型足球聯賽，今日有五場舉行，上午八時，九機對九龍監；十時，十五E A對九龍地線；十一時，東機對文員，均在鐵路球場舉行。下午五時，修理工場B對九龍白在花園球場舉行；修理係對東機東在修咀場交鋒。

今日對賽各隊，實力不相上下，到時定有一番爭逐。特別是在麥城一仗，不失爲一場勢均力敵的好戲，因爲九龍白是一個長期組織的隊伍，身經百戰，經驗豐富；而修理工場B的實力也不弱，個人平均速度高，聯絡好，鹿死誰手未可逆料。

昨日一場比賽結果是：中機白勝中機紅三比〇。

譚振乾結婚 大華宴親友

【本報訊】前巴士足球好手譚振乾昨天與一位姓李的小姐結婚，晚上在大華酒家大排筵席，歡宴親友。譚振乾在足球場上曾紅過一陣，現在九龍巴士服務。昨晚體育界赴宴的人頗多，熱鬧一時，深夜才散。

夏令籃球賽 昨三場戰果

【本報訊】中華青年會主辦的夏令籃球賽，賽事正順利進行中，昨天有三場比賽舉行，各場成績如下：青友勝芝加高四十四比卅六，金鑑勝芝加高六十三比卅二，雄獅勝青友七十比四十一。

代郵

長洲嶺南小球隊鑒：敝隊定六日晨到長洲旅行，擬與貴隊作友誼賽一場，以資聯絡感情，觀摩技術。請於六日上午九至十時派隊到球場作賽爲荷。

鐵青小球隊謹約

星期娛樂

雲裳劇團演埋今晚
麗士明晚演蟹美人
雲裳今天日演龍女牧羊夜演花街慈母

大戏幕後

花旦余麗珍，自去了馬來亞各埠登台，經過半年以上的時間，前月始告歸港，隨即進行組織新班，經過這一段很長的時間，始告完竣。定名爲「麗士劇團」，所佈成的陣容：武生少新權，文武生黃超武，何驚凡，花旦余麗珍，鳳凰女，關婉芬，雪艷梅，黎坤蓮，綺麗紅，小生陳小漢，丑生譚蘭卿。並有一對小男女神童林錦棠，李紅棉客串。人材集先進後起於一堂，實力都頗可觀。倘所編的劇本，能夠盡量取材，因人而施，以展其長，相信都頗有睇頭的。

該班已經定明（六）晚在高陞戲園頭台，即接住「雲裳劇團」之尾上陣，先演「六國大封相」，頭炮戲選定宣傳已久，且經過前（三）日上午排演過的「蟹美人」。此劇佈景特別巨大，全部俱屬新繪，而設計則注重變化迅速，離奇幻妙，同時並利用一切新式燈光，配襯演出，使該劇增加氣氛。據班中人說：此劇前在南洋演出時，曾一連叫座數月之久，而此次「麗士」，更爲此劇特製全部新景，耗資不少，故決定把此劇起碼一連演出七晚云。

又：高陞戲園今天仍演「雲裳劇團」，已是尾戲，今晚仍演「花街慈母」，今日日戲則演龍女牧羊，演完今天，又告散班了。（鹿）

「艷屍還魂記」中
白燕張活游一見鍾情

「艷屍還魂記」的故事是這樣的：柳夢梅是一個教書先生，某天他接到父病的消息匆匆趕路回家，在途中與杜麗娘相遇，又因下雨，邂逅於附近的避雨亭中，於是兩人就暗地裏相愛起來。夢梅回到家裏，馬上拒絕了父親要他成婚的主張；麗娘在閨房中也苦思情郎不已。無奈他們兩人誰也不知道誰的姓名和地址，一切都是寄相思而已。就在這個時候，麗娘開始遇到了不幸，那就是他的父親要把她嫁給她的表哥，麗娘不願，到無法扭轉父親的主意時，她就用死來表示堅決的反抗。她在臨死之前，還畫了夢梅的一幅畫，叫婢女春香裱起來，並吩咐家人，如果她死後有個如畫上的人想見她，就叫他到牡丹亭前高叫她三聲，她就會出來會他。真的，當夢梅四出找尋麗娘不獲，偶然路過此地，借宿在她的家裏，老僕告訴了他一切情形之後，他就到牡丹亭前去叫麗娘三聲，麗娘就化身出來和他會面。此時一個是鬼，一個是人，但他和她都不覺得有這種界限，竟一見如故，像是一對久別重逢的愛侶，擁抱纏綿，互訴衷曲不已。這片刻的溫柔，又終於被麗娘的父親驅散了。夢梅沒精打采的回到家裏，深感此生跟麗娘結婚已無望，乃聽從父親的勸告，跟鄰村之女結婚。成親之日，人均歡喜，惟他獨悲，但當他看清楚了新娘子卻原來是麗娘化身來嫁他時，這一喜可又非同小可哩。

這故事看來是有點神奇，不大使人相信的，但這也只是寫神奇的故事，迷離的情節，來反對封建婚姻而已。

該片是由李晨風負責編導，演員中由白燕演杜麗娘，張活游演柳夢梅，容小意演麗娘的小婢春香，盧敦演麗娘的父親杜寶，李月清演麗娘母，黃楚山演麗娘家的忠厚老僕，高魯泉演喃嘸佬，李鵬飛演柳夢梅的父親，葉萍演柳夢梅的姊姊，珠璣演麗娘的表哥李全等等。各人都演得相當出色。（方）

嚴鳳英

在「天仙配」中飾演七仙女的嚴鳳英，安徽桐城人，十六歲開始學習「黃梅戲」，並接觸過「京戲」、「評戲」、「越劇」、「京韻大鼓」等藝術形式。對「黃梅戲」唱腔的改善與提高有很多的貢獻，她是「黃梅戲」中有成就的優秀演員之一。在表演藝術上，她能深入角色，結合人物性格的發展，創造出各種不同的真實動人的藝術形象。

一九五三年她參加安徽省黃梅戲劇團，主演過「打金枝」、「梁山伯與祝英台」等多種劇目；在一九五四年華東區第一屆戲曲觀摩演出中榮獲演員一等獎。並於今年被選爲安徽省青年社會主義建設積極份子。現是安徽省人民代表，安徽省民主青年聯合委員會委員，安徽省民主婦女聯合會候補委員。

王少舫

在「天仙配」中飾演董永的王少舫河北武清縣人，九歲開始學「京戲」，到一九五〇年才正式演唱「黃梅戲」。他對於「黃梅戲」的改革作了許多努力：如參加傳統劇目的整理工作；排演『仇深似海』等反映現代生活的劇目等。在「黃梅戲」的唱腔和表演方面，他吸收了「京劇」和「崑曲」的唱腔和舞蹈。結合「黃梅戲」的特點，作了若干改革。

在一九五四年華東區第一屆戲曲觀摩演出中，榮獲演員一等獎。他現在是安徽省的人民代表，安徽省文聯委員；今年被選爲安徽省社會主義建設積極份子。

羅家權算無遺策
鷄寮養鷄獲大利

論粵班中的有名丑生，羅家權亦佔一席位，他最紅的時候，是廿年前在「勝壽年劇團」演出「龍虎渡姜公」的時候了。他在劇中飾演商紂一角，對暴君污吏，不務國事，終日惟有縱情酒色的所爲，能夠盡地表演無遺，可稱入木三分。因此而「生紂王」的美譽，該劇固然賣座一時，羅家權亦因此而得之矣。

羅家權因爲歷年演劇所得，積資不少，且又擅於積蓄，在行中來說，可謂富有。且雖不時擅於積蓄，更擅經營農事，在昔曾在家鄉，廣置田園，一次，「勝壽年劇團」往他的家鄉開演神功戲，他竟購備四個糞桶，掛在紅船（即戲船）旁之小便處，每日瞯其滿時，即着家人肩之使去，以爲灌溉菜田之用，日日如此，直至演完戲時始已，單看此點，可知羅家權是一位「算無遺策」之人了。

羅家權自遷居香港後，仍然不忘農事，最初在大埔租得一個小型農場，廣植木瓜，惜不及兩年，他因遠赴馬來亞登台，且演期預算有數年之久，自念一旦遠行，該園必無人料理，乃即退還業主，迨前年演滿返港，又舊事重提，幸在西貢墟左右土名叫做「鷄寮」的地方，租了一大塊平地，經營農事生產，此中除了種植木瓜、蔬果之外，還畜有草羊母豬及鷄甚多，兩年以來，頗獲大利。據云：養鷄最忌鷄瘟，否則一年四季，不絕生產，實爲最能獲利之生產，可惜每每人算不如天算。但每年得失平均計，亦屬有利，否則今日班業如此衰落，若單靠班業維持生活，實不足持生云……。那末，羅家權洵不失爲深於打算的農人矣。（鹿）

陳露薇料不暑不做班
如要復出乃可秋涼

新進花旦陳露薇，自從去年在高陞戲院做過兩次正印之後，即絕少登台，只於今春二月紅磡觀音誕時，洽新馬師曾之聘，客串於「永利劇團」，做了七天而已，直至現在還未在港九各大舞台出現，關心彼姝者，不免又諸多忖測了。

據我所悉，陳露薇做完了「永利劇團」不久，即轉與西貢小姐林碧丹，關德興主演「黃飛鴻橫掃小北江」等部片，因爲拍期關係，以致時拍時輟，至前月始全部拍竣。在此拍片期中，縱使有人邀請落班，也不敢接受，以免顧此失彼。近者，中型班在醞釀中的，據聞都有幾班，其中亦有三幾班拉過陳露薇，復出擔正印。但，露薇的意見，以這類急就章的新班，多是五日京兆，難得有好成績。且在此盛暑當中，收入更無把握，與其貿然從事，不如等待秋涼後，才作打算。所謂「留得青山在，不怕冇柴燒」……然則露薇做班，亦「過咗吊頸」之類了。（鹿）

新闢第三攝影棚後 鐵道鋪進長城來
李萍倩導演「逆旅風雲」一片中 拍攝接頂鏡頭給看官新趣味

莎寧

如果我告訴你，侯王廟附近某某地段中，通日來有人在那裏大興土木，建火車站，鋪築鐵軌，準備行火車，你一定不相信，會這樣駁斥我：這條鐵路叫什麼名稱？是從南京通到蕪湖的，那時恐怕你還會真心實意地懷疑我是發了一百零幾度的高熱，神經錯亂了。

但，事實就是事實，不信，請你到長城製片廠的第三攝影棚裏來。長城原址本來只有兩個攝影棚，最近把緊靠背面的香港片場（即從前的友僑）租下，經過一番整理、修葺，擴充起來，便成了這個第三廠。第三廠場地寬闊，還有一片露天的廣場，在那裏搭起佈景拍攝「外景」戲，真是事半功倍，既適當又便利。

這個新廠開始拍戲的第一部，是李萍倩導演的「逆旅風雲」中一些江南景色。一段火車道，以及鄰近一些村落田壠、曠野草樹。

「唉，火車！」一個女孩子的聲音在喊。

「見鬼！什麼火車？」

「還不明明是火車的軌道嗎？——咦，這兒是火車站了，售票處，還有行車時間表，乘客規則……等等許多牌告呢。」

牌告最巨型的一座斜立在路基左右，上面更是明白的標寫着：「京蕪鐵路」！假的？假得這麼真？女孩子和她同來的朋友在那裏欣賞了一回，還好奇地去捫摸一下軌道：枕木、石子、鐵軌，果然樣樣都是如假包換，童叟無欺的。

「能是鐵路的工程師？」

「還不是他們美工部的朋友！」

「真本事！」

攝影機朝着一座巨型的玻璃鏡架，通過玻璃版上畫繪的屋頂透視到後面的許多立體景物在活動着。

他們到底在幹些什麼呢？

「拍攝接頂鏡頭嘛！」一旁看拍戲的人又有新的收穫了，像這樣拍攝接頂佈景的技術鏡頭不是時時有機會看到的。有人要求緊進攝影機後面，從反射鏡上去窺看面前景物的倒影，果然完全不同了，平面的繪畫部份混合到立體佈景上來，渾然一體，毫無痕跡可尋，真不知誰人最先動腦筋定下這一個技巧的攝影方法，把大家看得嘖嘖稱奇。

姜明和李萍倩、金沙幾個人圍攏一起，對着攝影師黃紹良提供剛沖印出來的一幅接頂佈景影片樣本，反復討論、研究着，商定了修改的要點，他們都希望把工作做到最理想的地步。

這天在鐵路上演戲的演員很多，有夏夢，有姜明，也有金沙、侯景夫、張浩……等等，有他們早已化好了裝，有的也正在化裝間裏忙着調施油粉，準備接住上場。

溽暑表升到九十三．八度上，汗花成爲每個工作者身上共有的點綴物，但他們個個都滿足的工作着，表現得異常的歡樂，因爲他們都選擇到了自己最稱心如意的職務。

首席武生靚次伯 昨由星乘機返港

武生王靚次伯，自今春與麥炳榮、陳燕棠、余麗珍、鳳凰女、梁醒波等領導「歌樂劇團」，先後在星洲及吉隆坡演滿四十五天之後，其他各人，均先後返港，分別落班，獨燕棠，次伯則留星，轉入各劇團登台，以客串姿態號召。靚次伯以逗留星馬已達半年之久，乃於三日在星深夜乘搭國泰客機返港，至昨（四）日上午十時許，安然抵步。因爲突如其來，故港中親友到機場迎接者甚少。（鹿）

智力測驗
瓶子的重量

·馨良·

這是一個很有趣味的智力測驗，只要您根據所舉的三個例子，稍稍思索一下，就可以回答出來的。

在天平的左盤上放了一只瓶子和一只杯子，它們的重量恰巧和放在右盤上的一把壺平衡。

把左盤上的杯子移到右盤，拿去壺，加上一只碟子，天平又平衡了。（見右上圖）

假如左盤裏換上兩只同樣的壺，右盤裏的一只杯子換進兩只同樣的碟子，天平還是能夠平衡。這時，兩壺等於三只碟子的重量。

請您猜答一下：一只瓶子等於幾只杯子的重量？（答案明天發表）

白燕扮鬼

白燕在「艷屍還魂記」中扮飾鬼魂，在她的從影史上說，這無疑是破天荒的第一次。

也許正因爲這樣，白燕對於這部片便非常重視，當她離別香港之前，曾囑中聯同人，將來該片正式公映時，別忘記寫信給她，告訴她關於賣座情形和輿論上的批評。

過去，白燕對於傳奇性的影片，是不大有興趣去演出的，原因她認爲傳奇恐怖片大都是胡鬧的成份多，而且缺乏正確的意識。可是，當「艷屍還魂記」在拍攝之初，中聯公司開會分配角色人選，公推她擔任片中女主角時，她卻高興到了不得。她說：「別的談鬼說怪片子我沒有興趣，但這一隻女鬼，我倒願意做做的。」

原來，「艷屍還魂記」是由我國文學名著「牡丹亭」一書改編的，白燕早就看過這部書，她非常同情書中女主角杜麗娘的遭遇，她爲了爭取婚姻自由，「生無可戀甘爲鬼」，做了鬼還是忘不了愛人，以致後來發生一段人鬼戀愛，及沾染了生人氣而還魂，卻又重新遭受人間社會惡勢力的壓迫。她說：「這個故事太感人了，我在看『牡丹亭』一書時，便已爲杜麗娘的遭遇灑過不少同情之淚，現在，既然有機會叫我飾演這一個可憐人物，我非盡我的本能去把她演好不可。」

從這點看來，無怪乎白燕在「艷屍還魂記」一片中有精采演出了。（中）

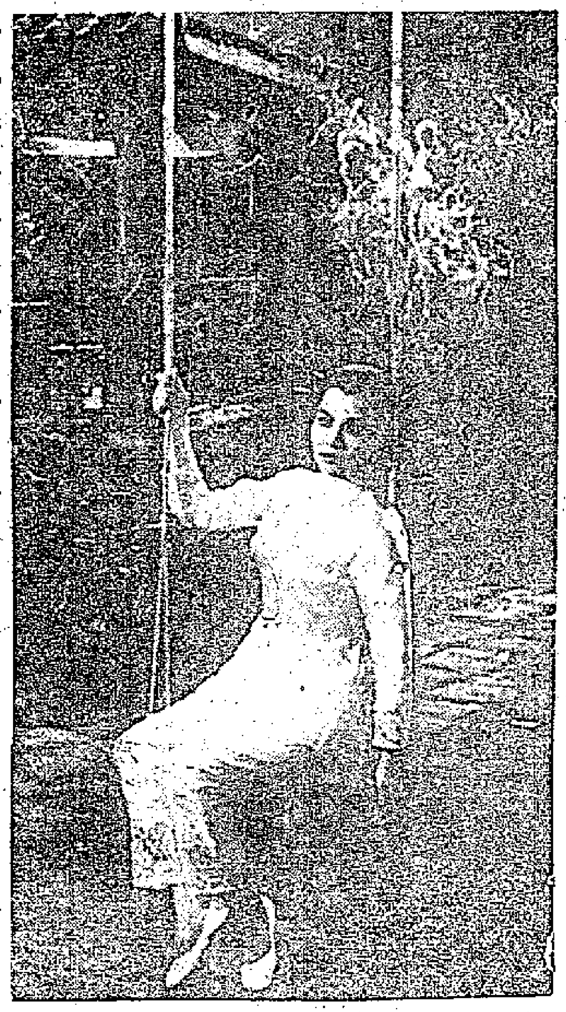

白燕在鞦韆架上思念張活游

星期日音樂會

南珊

廣播音樂

今晚九時卅分香港英語電台的「星期日音樂會」的節目，有兩部是相當的通俗和流行：其一是海頓的第一〇四首「D調倫敦交響樂」；另一部是勃蘭姆斯的「A小調小提琴與大提琴雙重協奏曲」作品第一〇二號。

「小提琴與大提琴雙重協奏曲」是勃蘭姆斯五十四歲時爲當時著名的小提琴家約阿欽姆（Joachim）與知名大提琴家豪斯曼（Hausmann）寫的。所謂協奏曲是專爲發揮某種樂器的技巧的獨奏曲，由管弦樂隊伴奏，例如鋼琴協奏曲，就是鋼琴獨奏曲，由管弦樂隊伴奏，提琴協奏曲則是小提琴獨奏，由管弦樂隊伴奏。這種獨奏曲結構龐大，和交響樂的結構差不多，也是分成好幾個樂章，所不同的是交響樂是由許多樂器合奏的。協奏曲一般的是爲一種樂器而寫的，但也是爲兩種或三種樂器而寫的。今晚播的就是爲兩種樂器寫的，它比只爲一種樂器而寫的更加複雜些。爲兩架鋼琴，或兩支小提琴寫的協奏曲是很常見的。此外更有爲各種樂器而寫的協奏曲。

勃蘭姆斯的這部雙重協奏曲是非常動人的，它除了有許多光輝燦爛的技巧之外，更有着動人的旋律與豐富的感情。這是他的四部協奏曲的最後一部。勃蘭姆斯一向是很謙遜的，他寫這作品時，曾在給舒曼的太太克拉拉的信上這樣寫道：「我是存心把這部作品的提琴部分空下來不寫，專門留給懂得提琴比我更多的人去寫。」他是把這任務交給姚阿欽姆，可是姚阿欽姆卻不願寫。勃蘭姆斯之所以要這樣做的意思，他在信上也提到了。他說：「我對提琴是外行，如果寫它，那全是靠幻想來寫，其結果必然不如我爲我熟悉的鋼琴而寫的好！」由此可見，偉大的作曲家都是虛心的，不大敢寫自己所不熟悉的東西。至這時候他早已寫好了一部著名的小提琴協奏曲，那樣已經有了經驗，但他仍然是那樣的謙遜，實在難得。更難得的是他寫的小提琴協奏曲與這部雙重協奏曲卻比精通這兩種樂器的人所寫的還要好得多。貝多芬與柴可夫斯基也都是不懂提琴，但他們寫的提琴協奏曲都成爲小提琴音樂中的典範之作。

此曲的第一樂章是富有男性美的快樂章，其中不但抒情成分很濃，而且具有強烈戲劇性。有人說聽了這一樂章，有如看了莎士比亞的「麥克佩斯」，讀者不妨參看莎翁的那部作品。第二章是行板，其曲調像黃金一樣的閃出光芒，又高貴又美麗，小提琴與大提琴之對話，像是一對情人之喁喁私語。最後一樂章則是粗獷的匈牙利舞曲風的迴旋曲。所謂迴旋曲是一段主題不斷的出現好幾次。在這一樂章中兩種樂器各自發揮了它們的高度技巧，令人聽了爲之顛倒。這一樂章主要的是表現樂觀愉快的精神。

小燕飛自傳
五、仙湖歌壇初試啼聲

小燕飛

他聽了之後，便猛力的抽了一口煙，然後噴出滾滾的煙霧來，說道：「不管主意是你出的還是誼父出的，如果你喜歡去玩玩的話，我不會反對。」我聽了他的話，如獲至寶一樣的喜悅。因爲我第一次看見別人在歌壇上唱歌的時候，心裏便幻想着自己怎樣成爲一個歌者呢？成爲歌者後的生活又怎樣呢？幼稚的心靈，滿貫羨慕別人的成就。這不能不說是愛慕虛榮的心理作祟。

現在，父親既然答應了我，讓我去玩玩，雖然他沒有打算讓我在歌壇討生活，而我也不敢想以幼稚的歌藝去吸引知音人士，不過嘗試一下吧了。所歌壇的老板，何嘗不也是一樣給我一個考驗，雖然他是我的誼父，但做生意的人，畢竟以生意爲主，不能以兒嬉的態度對待客人的。

所以，在定了客串唱出的日期後，仙湖歌壇的預告牌上，也只是寫上一天而已，這一天的客串，無異是決定了我一生的事業。因爲當時年少無知的我，實在沒有想到自己的職業的問題。

當我第一次在仙湖茶樓的歌壇出現的時候，我的心房跳動得十分厲害，可以說是我有生以來最急促的一次，不知是驚慌還是興奮。雖然在事前經過許多音樂家和老前輩的指導和誼父的「壯心劑」，但到了步上歌台的時候，我的牙關禁不住打顫起來，幸而掌板的師傅，看得清楚，他故意打長鑼鼓，使我有所警覺，於是，喝了一口熱茶，鎮靜一下，緊張的情緒像這樣的過了。但已在播音台出現過了，當時因爲沒有面對聽衆，那裏只有幾個玩音樂的朋友，一個咪高風，另外只有一個播音台的宣佈員，人物並不多，縱然怯場，也沒有在歌壇那麼厲害。歌壇是不能藏拙的，正所謂無所遁形，因爲在百衆眼頭睽睽之下，欲掩飾而無從的。

影劇圈

▲日前鐵石製片公司擬拍的「歌唱杜十娘」，原已定了馮峯擔任導演的。但是，最近雲峯影業公司卻積極拍攝「杜十娘怒沉百寶箱」，以致鬧成雙包案了。但是因「鐵石」的趙樹泰和「雲峯」的陸雲峯原是好友，他們一談之後，趙樹泰便決意放棄，讓「雲峯」拍攝，因此，「杜十娘」的雙包案從此便告解決了。

▲新艷陽劇團已決定在中秋節前重組，人選已定芳艷芬、任劍輝、梁醒波、蘇少棠、譚倩紅等多人，劇本是唐滌生的「六月雪」。該劇團頭台在利舞台演出，二台則拉箱過澳門清平戲院，此事已經經理黃炎證實。相信屆時不會變卦的了。

▲信誼影業公司出品的「生武松血濺獅子樓」，是由關德興飾武松，陳錦棠飾西門慶。前晚在華達片場拍到最高潮了，是由關德興與陳錦棠相遇，仇人見面，份外眼紅，在獅子樓打起來。他們拳來腳去，一招一格，使出了渾身解數，眞像一齣大格鬥，看得旁觀的人咋舌不已。

▲休息時，有人打趣問陳錦棠：「一哥，論武功，你叻定關德興呀？」陳錦棠拱拱手，謙遜地說：「我點及得關師傅叻！」陳錦棠吸收了中國民間藝術的「獅子樓」的長處，把西門慶這個角色演得很生動，這是無可置疑的事實。（貞）

星期電影貼士

頭輪

紅樓琴斷（皇后、平安）音樂家傳記片，插曲頗優美，泰倫寶、金露華主演。

賭城艷遇（豪華快樂）歌舞片，故事頗乏味，歌舞也欠精采。

百戰忠魂（紐約大世界）沙漠背景二次大戰題材打鬥片，關克公司出品。

連環槍虎將（娛樂樂宮）普通西部打鬥片。

羅馬情殺案（樂聲百老匯）硬派小生丹尼士奧基夫自導自演的一部緊張打鬥片。

歡樂年年（旋宮仙樂）國語歌舞片，局部七彩，林黛、嚴俊主演。

艷屍還魂記（太平麗都）粵語片，人鬼相戀的故事，白燕、張活游、容小意、盧敦主演，劇情曲折動人。

虎將奪王妃（中央環球）粵語歌唱片。

生死同心（金陵國民）粵語故事片。

天仙配（泰國域多利）國產神話故事歌唱片。兩院上映近兩百場，場場頂龍，繼「梁山伯與祝英台」後又一越映越旺之片子。該片畫面美麗，唱、做水準俱高，兼之故事美麗動人，故老少咸宜。同場放映彩色木偶片「神筆」。

二輪

狂戀（景星）彩色片，故事不錯，演技也好，威廉荷頓和金露華主演。

天上人間（東方、大華）五五種新藝綜合體歌舞片。

太陽浴血記（利舞台）可以一看的舊片，彩色，格力哥利柏和珍妮花鍾士主演。

阿飛正傳（第一新）占士甸主演暴露阿飛生活的片子。

傷心淚盡話當年（國泰）傷心女人的故事，蘇珊希活有超水準演出。

早場

深宮綺夢（百樂門）

卡通片（百老匯、紐約、大世界、利舞台、太平、麗都等）。

一千零一夜（真光）

皇母蟠桃

滿漢筵席，爲食之至者盡者，日作某酒家承製兩席，轟動飲食業，皆知詳載昨日本報特寫。據筆者所知，因製該兩席滿漢，竟動員該業之德者多人，幾冠客串。蓋該種筵席爲本港戰後之首次，筆者爲大索明瞭起見，特將席上之名貴菜式，逐款解剖其用料及製法等，爲讀者介紹。想亦當爲讀者所樂聞也。今日先談「皇母蟠桃」。

用料：田鷄二斤半、合桃肉兩半、蟹肉二兩半、蟹王二兩。

製法：先將田鷄起肉，再將田鷄肉用刀片薄，成田鷄片。合桃用滾水略滾，用油炸脆，切成小粒。將田鷄片包住合桃，包口則用少許且粉塗上，然後撻乾生粉，鑊滾滾一層已足，用手將之稍爲撻合，以免泡油時散開。再燒猛鑊將田鷄泡猛油，用罩籬撈起，再放下羌花數片葱度少許。再傾下田鷄，贊酒二滴，放入碗獻三匙羹，略炒數下，即可上碟。然後再將鑊洗淨，放入豬油一羹起鑊，注入上湯四兩，傾下蟹肉，用食鹽、味精、麻油，調足味後，蟹王則預先用滾水將之稍灼，或泡嫩油，然後埋好蟹肉獻後，方傾下蟹王，兜勻淋在田鷄面上，是菜即告成功。

·入廚舊侶·

填字遊戲

耀達擬

提示：

橫：㊀埃及政府最近宣佈計劃在尼羅河上建設的一大水利工程。㊁香港西部最大的一個島。㊂明朝一藥物學大醫師。㊃通常用來播厲用的一種工具。㊄人名，太平天國的東王。㊅廣州軍中途一大站。㊆我們現在住的地方。㊇學名，專研究石頭的一門科學。㊈海南島中部一大山。㊉灣仔一帶的別稱。⑪⑫我國駐埃及大使。⑬⑭一縣之首也。⑮⑯植物學名詞，爲果實最外面的一層稱謂。⑰⑱數學名詞，無理數或無理式，以一因數乘之使之成另一元數。⑲⑳數學名詞，即球面上兩大圓孤相交而成之角。㉑㉒魚名，頭大尾小，大多用作煮湯，味很鮮甜。

直：㊀礦物名，結晶體之石灰岩，常作裝飾用，以雲南大理最著名。㊁地球的一面，包括西、歐、非、澳西洲。㊂四週爲一帶總稱。㊃四週爲海水所包圍的小陸之稱謂。㊄最近陳嘉庚提說關於福建可發展的一個地區。㊅野生的一種鷄。㊆數學名詞，多邊形之一邊及其隣邊之延長線之間之角。㊇成語，猶言文人無行的意思。㊈通常人飲涼茶時作「涼口」用的一種涼果。㊉孔子之學說也。⑪⑫成語，茫無頭緒，用情不專的意思。⑬⑭「百日維新」領導人之一。⑮國粵語演員一，是容小意的丈夫。⑯⑰地質學名詞，古生物埋藏地下成爲石質之稱。⑱⑲中國古時計算時辰之一，從晚上十一時至凌晨一時。⑳中山縣的舊稱。㉑地名，在第二次大戰前夕，日本以閃電攻勢偸襲美國的一海軍基地。㉒㉓諸星公的別稱，或稱呼老人家長命很長的意思。

■	17	■	1	20		22		■	25	■
2		19	■		■		■	3		26
	■	4			■	5			■	
6	18	■	■		■		■	■	7	
■	8			■	21	■	9			■
10		■	■	11		23	■	■	12	27
	■	13			■	14		24	■	
15			■		■		■	16		

上期答案

藍	■	溫	■	陳	■	劉
墨	西	哥	■	嘉	峪	關
水	■	華	羅	庚	■	張
■	明	■	綺	■	惜	■
大	珠	小	珠	落	玉	盤
■	閣	■	琴	■	隣	■
空	投	■	■	■	香	水
城	■	飛	行	員	■	平
計	算	機	■	外	錯	角

經濟新聞

貿易通訊

泰國正在考慮放寬雨傘入口

京果雜貨交投轉活

【曼谷二日航訊】此間接近泰國經濟部的人士傳出消息，該部將考慮有限度的開放雨傘入口。自從禁止雨傘入口後，雨傘市價時有波動，泰國經濟部爲要明瞭禁止雨傘入口後，國內雨傘產銷及價格情況，已通令該部有關職官進行調查雨傘每年產量及每年消耗量，以及禁止舶來雨傘入口前後的市上售價比較等等，因該部將要考慮斟酌實際情況而作有限度的開放入口。

又據經濟部方面傳出消息，該部將會統計各類舶來貨的存貨數量，以便清楚何種管制輸入貨物已足夠國內需要，何種貨物尚未滿足國內需要，而後進行調整，限制或批准那些貨進口。消息又說，現在有幾種貨物存量過多，將來經過調查後，可能暫時禁止進口。

中元節日近，京果海味漸入旺銷時候，但因近日海關將走私貨拍賣，以致京果海味等流入市場的數量突增，市面交投數量雖增加，而價格多未能上升，且有少數貨品略有下跌。昨天日本西機魷魚每擔售二千四百銖，唐山后宅魷魚每擔售二千五百銖，三級福州香信每擔售三千二百銖，龍口二級多粉每擔售九百三十銖，天津飛機牌多菜每簍售一百六十銖，二打庄人馬牌蘆荀每箱售五百二十銖。

泰駐港商務專員表示

泰仍准經港訂日貨

有時經港訂貨成本比較便宜

港貨銷泰預計十月以後可回復增加

【本報訊】泰國駐港商務專員于加古爾對記者證實，泰國政府今後仍准許商人透過香港訂購日貨。

他說，泰國政府無意於阻礙商人進行貿易；同時泰國亦並未規定，泰－日貿易只能採取直接的方式進行。

當泰國經濟事務部部長於上月中到港訪問之時，曾對于加古爾表達了上述意見。于加古爾前天對記者轉述了這一番話，並補充一點意見說，有時因爲外匯上的方便，泰國入口商透過香港轉訂日貨，其成本還要比直接向日本訂購便宜幾厘錢。

于加古爾接着談到港－泰貿易的現況。他說，現時兩地貿易之所以轉靜，一方面是由於泰國的雨季未過，許多農產品都因運輸不便而減少運到曼谷，從而使農民的購買力隨而降低；另方面則是由於過去數月運到曼谷的進口貨頗多，至今尚未銷售得了。

據他估計，十月以後，港貨輸泰可能回復增加，因爲那時照例是泰國農民增購用品的季節。他又說，今年泰國白米的出口量，大致可維持於去年的水平。

桂碎二百包　即轉銷歐洲

【本報訊】土產中西江一號洋裝桂碎價穩，市活，昨天東丹麥洋行再扯去二百包轉銷歐洲，成每擔四十四元二毫。

泰商再買五羊水泥

一千噸貨將於日內付船運去

新加坡婆羅洲客幫繼續扯購

【本報訊】泰國商人續買去廣州五羊牌水泥一千噸，這批貨將於日內裝船付往該地應市。

新加坡和婆羅洲客幫，最近亦陸續向內地訂購五羊牌水泥，每宗生意約爲數百噸。

另悉，日本水泥最近由於來源豐沛，本地商人積存的現貨亦不少，個別洋行因積存多和新貨源源運到，多將價格降低以求脫手，低盤每噸僅要一百一十四元，正盤每噸成一百一十五元。

最近日本廠方雖陸續有訂盤報來，但因此間銷路滯，一般商人暫時亦無大量訂貨。

星客每宗約百餘打　續買國產毛巾

【本報訊】國產毛巾，近日新加坡商人復扯購，每宗生意約爲一百幾十打，其中以中價貨居多。

國產毛巾在港市銷售仍暢，因它的品質好，而且價錢也很便宜，多爲用家所喜用，故本地零售商亦扯入不少。

目前各種毛巾的價格平定。「四一四」麥穗牌每打成七元三毫，「九六」麥穗牌每打成七元，六八人民毛巾每打售八元六毫。

出口商落手　廢絲被扯去數噸

絹絲價格昨天起稍變動

【本報訊】在上一週內，安東AA級「一挽手」廢絲交投活躍，出口商扯去數千公斤期貨轉銷日本，成每公斤C.I.F.香港五元四毫，在四個星期內交收。

又據商人消息，上海20/22條份白廠絲價格，從上週開始調整，而內地出產的絹絲的價格，也從昨天起有所變動。兩種貨品的新價如下：

上海20/22條份白廠絲（每司碼擔C.I.F.香港計算）：AAAA級三千二百七十五元，AAA級三千二百四十四元，AA級三千二百二十七元，A級三千二百一十二元，B級三千一百九十六元，C級三千一百八十五元，D級三千一百六十五元，E級三千一百五十元，F級三千一百三十四元。

「獅子」牌絹絲，140/2支一級貨，五十公斤裝每箱一千八百三十元。

「紅梅」、「太和殿」、「孔廟」和「黃虎」牌絹絲，210/2支每箱（五十公斤）二千零八十一元，140/2支每箱（五十公斤）一千八百九十三元，120/2支每箱（五十公斤）一千八百三十六元，120/2支六十一點七公斤裝每箱二千二百六十九元。

廣東出產20/22條份白廠絲的價格，自從七月中旬改動以來，至今一直沒有變動，各級貨價格如下（每司碼擔C.I.F.香港計算）：AAAA級三千一百零五元，AAA級三千零七十七元，AA級三千零六十一元，A級三千零四十五元，B級三千零三十元，C級三千零一十四元，D級三千零二元，E級二千九百七十九元，F級二千九百六十三元。

日通產省提議　黃豆進口　列入自動承認範圍

【本報訊】據日商來信說，在上星期五舉行的閣僚特別會議中，通產省已提議將黃豆和磷酸石的進口，列入自動承認進口的範圍內。

同時，通產省提議由十月起，將由英鎊區進口的原棉及原石油，列入自動承認制度內，藉使商人能較自由進行貿易。

但至今爲止，日本農林省還是主張在外匯配額制度下輸入黃豆，而反對改爲自動承認進口的。

美棉四百廿萬包　將在本年度輸出

比上年度約增加一倍

【本報訊】據外電報道，美國農業部估計，在一九五六－五七棉花年度內（今年八月一日至明年七月卅一日），美國至少將輸出原棉四百二十萬包，比上年度輸出估計量的二百一十萬包要增加一倍。

美國將用低價向外國拋售過剩棉花的辦法，來擴大它的原棉出口額。前已賣出的二百九十萬包棉花，由本月一日起已可出倉付船外運。以十六分之十五吋的中等棉花爲計算標準，這些棉花平均以每磅二毫五美仙至二毫六美仙沽出。美國政府對於一九五五年收成棉花的抵押價格，是每磅三三．一五美仙，一九五六年收成棉花則爲三一．〇美仙。

美國農業部估計，本年度美棉的消費量，將超過一千三百萬包，比上年度（至七月卅一日止）增多一百七十萬包。

本年度的美棉供應量，要到八月八日以後才可作出估計。至於上年度的棉花存量，則估計已達一千四百六十萬包，即比一九五五年八月一日的存量再增三百四十萬包。

又，據美國商人估計，本年度美棉產量可能爲：㊀一二、七二三、〇〇〇包，㊁一三、二〇〇、〇〇〇包，㊂一三、五〇〇、〇〇〇包。第一個較低的估計數字是根據美國西部發生旱災的情況作出來的。上一年度美棉產量爲一四、七二一、〇〇〇包，過去十年的平均年產量爲一三、〇九八、〇〇〇包。紐約美棉現貨報價互有升降，二日每磅現貨回升爲三四．一五美仙。

販商吸西林餅

現貨價續叫高　見連粉底疏價上漲

【本報訊】美國鷄仔牌西林餅即將運到的花貨已有成出，此間現貨價錢繼續叫高。甜見運粉亦因底疏漲價。

據說，預定本月八號運到的英國鷄仔牌西林餅，最近連續成出花貨共約千餘二千盒，每盒成一元三毫五仙，是本地藥商吸進。

目前鷄仔牌西林餅在此間的現貨很疏，據估計一手找上一千盒都很困難，因此影響價錢上漲，每盒高至二元一毫到二元二毫。

甜見運粉，近來銷路雖靜，但因存貨疏竭，所以價錢一再上升，每盎斯由二元五毫、二元七毫漲至現在的三元。

……新近報來的訂盤則爲二元七毫左右。

百利肺針現時市價仍企穩，每支約爲六毫六仙。

據說，近來山道年買賣亦轉靜，英國的盎斯裝貨售價爲十六元左右。

磺胺劑之一的蘇化果乃丁粉，最近大盤按價少成，英國貨每磅仍定住七元。蘇化太素粉則稍爲挺硬，每磅超過九元，約爲至九元一二毫。

目前此間的安太披林，法國治必效貨市價每磅約七元五毫。

牙買加菠蘿　五十噸銷英

【本報訊】英國新聞處消息，牙買加出產的紅西班牙種菠蘿，最近約有五十噸運往英國。這是牙買加菠蘿運英數量最多的一宗。

豆子市情一般穩定。天津紅豆，靚貨以每擔五十四元五毫沽出二十包；中貨拆每擔五十三元至五十三元五毫，成出少量；舊貨有十五包成每擔五十三元。

牛肩豆，三天至四天交收的期貨成出約三十噸，每擔二十三元二毫，倉交現貨以同一價格成交約七十包。越南紅豆舊貨，有二十包成每擔三十八元。廣西中島豆，以每擔三十九元沽出十餘包。

紅粟米市情呆滯，價格勉強企住，金邊貨有四百包成每擔二十三元五毫。泰國產品以每擔二十二元八毫做出十噸。

部份雜貨市活。廣西丙級香信，有十餘箱成每擔三百三十元。三級龍口粉絲以每擔一百五十七元沽出十包。棉菜「中土」牌貨有五十七綫，「地球」牌貨以每擔六十九元售出十綫。

貨證期限將到

菲商趕將易貨運去

棉紗布疋食糧雜貨較多

【本報訊】因舊易貨證額限期使用，日來貨物由港銷菲開始增多。

據辦莊消息，近日貨物由港銷去菲律賓，比前增加，以向駐港菲領館請求簽證的貨物宗數來說，近一兩週來約比一個月前多三分一以上。目前銷菲貨物品類，計有棉紗、布疋、小五金、食糧雜貨、罐頭食品、粉絲、豆類等。

增加，原因有如下兩點：一、菲律賓修改易貨條例後，港菲間易貨生意只能採用對開信用證辦法，但貿易商在舊條例下已運了貨物去菲律賓的很多，估計約有百餘萬美元，但此種舊易貨證額有效期限，最遲到九月底止，持有未用舊易貨證額的貿易商必須在九月底以前將貨物運去。二、菲今年第三季輸入外匯近日已有大量批出，現在運去的棉紗布疋，都是菲三季外匯輸入的貨物。

此間辦莊人士預料，今後兩個月內貨物由港銷菲可望保持目前的水平。

歐洲鋼產量　去年創高額

【本報訊】據外電報道，歐洲經濟委員會年報告書說，去年歐洲的鋼產量均增加，許多國家的鋼產量並創出歷年來的最高紀錄。去年歐洲鋼市場的最大特色，就是差不多所有國家對於鋼的需求均增加。雖然在增產方面已作了很大的努力，但多種鋼產品的供應仍感缺乏，西德得最多，這是由於本國需求及間接輸出同告增加所致。

金鈔先跌後起

美元尾市越六一四　K金市上至二一六七

【本報訊】假期前夕，美元、K金先跌後好。

美匯開市六一五，收市六一六；最高六一六，最低六一四。

美元以六一二．七五開出頭盤，比前日收市價跌了一點五，由於外電報道英鎊略微回落，人心虛軟，市價一度落至六一二，即爲全日最低價。黨息後，淡友回倉，好友再吸，市價又由低翻高，經六一三、六一四，直抵六一四．七五爲全日最高價，收市六一四．二五。去息八毫。交收八千美元。

金單開市六一三，收市六一三．五；最高六一三．五，最低六一二．五。

美元跌後回升，主要原因是：初以倫敦轉賬英鎊回升至二．六一七五美元，每鎊比前升了〇．〇〇七五美元；紐約可轉賬英鎊則定住，因此一度影響人心向淡，市價下落。後以假期在即，淡友先從回倉，好友再吸「駁市」，尾市遂逐漸回升。

K金以二一六五．五開出頭盤，比前日收市價降了一．二五。開市後，即落至二一六五．二五，爲全日最低價。買家乘機吸進，美匯亦漲，因此全市一片向好，一直上至二一六七爲全日最高價，收市仍爲二一六七。去息六毫。牌上交收九百五十兩，牌下交收五千五百八十兩。澳門金開市二一七七．五，收市二一七七．五。

【又訊】明天是公衆假期，金銀貿易市場休息一天，當天市場無買賣。

英荷毛冷二萬磅

預定月內可運到

大批貨將在九十月陸續運來

【本報訊】目前的天氣還很熱，但供應此間秋冬季市場銷售的毛冷，已開始陸續運到，據估計，在本月份由英國、荷蘭運到的毛冷將有二萬磅，九、十月份運來的貨可能再比八月份增多，因爲在這個時期正是毛冷銷售的旺季。

據毛冷商人說，今年港商向英國、荷蘭訂購的粗、幼條毛冷是比去年同期增加的，因爲去年下半年毛冷銷路暢，存底多被扯疏，故今年港商就陸續補充貨底，至於向日本廠方訂購，則與去年同期差不多，因在訂貨季節，日本很少新盤報來，而且訂盤亦多比去年同期高。

今年訂購毛冷比去年同期增多，但港商在落單的時候也很慎重。比如對於落單貨的到期，一般對來貨分配得比較均勻，故今年供應此間秋冬季市場銷售的毛冷，來貨是比去年提早。據說，以往在八、九月份才有新貨運到，但今年在六月底開始已有三千餘磅貨運到，七月份運來的亦已約有一萬磅。商人這種做法，主要就是避免一時來貨太多而影響資金週轉。

目前運到的英、荷毛冷，是以粗條毛冷爲多，這因爲粗條毛冷外銷較多，故貨商就多將粗條貨提早些運來以備供應外客扯購。

近來由於天氣仍熱，毛冷在本地市場銷售仍很弱，但南洋客幫現已開始有扯銷，就在前數天買去的就約有數千磅，其中仍以每磅十二元多的中價粗條毛冷爲多。

據說，目前毛冷貨雖陸續運到，但因現在還未到旺銷季節，故有些貨主對於運到的新貨多是分批提貨的。

扣布成盤　共四千疋

【本報訊】昨天是週末，明天又是公衆假期，紗布買賣受到影響。

內地跳鯉牌扣布，買家再吸購四千疋，成價爲每疋三十四元三毫。金城牌原斜布，仍按每疋廿九元。

日本「二〇〇三」扣布，市上按價未有成出，但來途訂價成本已回升，本月內付船期貨，由每疋三十四元升爲三十五元，與近日英匯下降有關。

棉紗成交較疏，印度十支象鼻人牌貨成每包七百七十元，廿一支巴基斯坦電話牌貨成每包九百一十五元。

日本棉紗，當地市價最近是扳起的，惟照商人昨天收到大阪方面的F.O.B.美金訂價則尚無變化，二日大阪的報價爲：本月付船的卅支彩五鳥牌棉紗每磅六〇美仙，四十支的六五美仙。

日本扣布訂價　每疋回升一元

米市奇靜

正盤只成一宗

【本報訊】昨日食米大盤買賣奇靜，正盤只有一宗成交，暗盤買賣亦很疏落。

由於週末關係，而且買方對後市採取觀望態度，因此落手很少。昨日正式開盤成交的只有仰光長粒一類，數量僅二百五十包，每擔四十五元。

暗盤成出的多是暹羅貨，各種米每擔成價：陸興機雙紅線舊米六十一元，青鶯新米六十三元三毫，黃三五新米六十元，青三五新米五十六元三毫，黃三羊中上碌四十元三毫，〇1雙青線中上碌仔三十五元一毫，A1雙紅線中碌三十七元八毫。

近來紗布市勢的動向

·本報記者·

近一個多月來，紗布市勢雖然是比四五月時遜色，但某幾種主要貨品的交投，却仍相當活躍。

先就原色布疋的情形而言，港廠家一般已接至年底訂單，而外來貨的買賣，大致可分兩個階段，第一階段是從六月中旬起以迄七月初旬，這期間金邊客透過此間辦莊在市上扯聽布疋，日本的「二〇〇三」扣布交投特別活躍，到六月底爲止，估計單是金邊客在市上扯去的日本扣布就有六萬疋，「二〇〇三」現貨當時每疋售價換升至三十六元六毫，內地原色布這期間成交量比較少一些。

外布好淡互見

七月中旬以後，金邊客停止吸貨，日本扣布交投日趨沉寂，而內地出產的跳鯉牌扣布和金城牌斜布却在印尼客幫的扯銷下買賣日增，到現在爲止，估計市面上成交的內地扣布已達六萬疋。

近來印尼客購買內地布疋何以增加呢？一個因素是這期間內地扣布價跌（除一度升至每疋三十四元六毫之外，大多數時間只徘徊於三十四元三、四毫之間），特別爲買家賞識，另一個因素是印尼進口商爲免接金檢驗過久，就近向香港訂貨所致。

日布價變動較大

就在這一個多月內，日本布疋的價格變動是比較大的，一方面是日本紗布減產限制，由七月份起完全撤銷了，而當地新接的布疋訂單却減，更加上美棉價下落等因素影響，「二〇〇三」扣布每疋訂價從七月初的三十六元四毫（即付船貨價）減至現在的三十四、五元（本月內付船貨）；另方面是市價因受上述情形影響，和外客停止吸購等因素，現貨從七月初的每疋三十六元四毫降至現在的三十五元（按盤無成）。

內地跳鯉扣布市價在這期間雖有升降，但差價只是兩三毫，訂價與市價均較穩定。

除日本布、內地布而外，最近印度原色扣布在菲律賓客扯購之下，市亦轉醒，可惜因爲市上貨疏，適銷貨多變成有買盤、無貨。

港紗銷途弱

棉紗買賣出現兩種情況，港產的幼紗，外銷依然未有起色，比前更銷售淡；買家少，紗廠存貨增加，售價降低；外來紗中的巴基斯坦紗，近半月來因印尼與泰國客幫分頭在此間扯購，本地織條布的布廠因接入較多的印尼訂單，需求巴紗亦較多。本地廠家所訂購的巴基斯坦紗，以廿一支爲主，亦有一部份是廿支紗。外客在市上所買入的貨，以廿支紗爲主，有少量是十支的往曼谷。本月初開出的一艘貨船，據商人估計往曼谷的巴紗即有六百包，半月來印尼客在市上購入的巴紗，亦有一千五百包左右。

外紗却轉穩

由於外銷本銷均較暢活，反覆向下的巴紗市價，近來亦因此穩定，買客追逐較殷的電話牌、飛鷹牌貨，每包更微扳五至十元。

熟悉紗布市況的人士表示，月內紗布市況的發展，主要視乎印尼客的動態而定。此外，棉價的升降以及日本紗布後市的變化，亦將會對紗布市發生影響。

大公報 分類廣告 小字五十個(五行) 每天一元 電話 37223

醫藥 中醫 雷英華 專醫兒科 痳疹 久咳 發熱 嘔瀉 喉痛 眼痛 腫風 驚風 疳積 二元連藥 診所：(一)九龍深水埗青山道一七七號 (二)寶血醫院左鄰

香港醫療院 X光 五元十元 即影即有 照心肺骨骼 標準大片 診療部：名醫主理 內外全科 婦兒科 德輔道中二二二號二樓（即永安公司對面）

跌打傷科 風濕痛症 內外痔瘻 瘰癧惡瘡 煙肉久咳 眼耳鼻喉 奇難雜症 限期斷根 （到診一元 星期照常）

黃華湛 痔科專門醫 歷史最久 經驗最多 收費最廉

痔瘻 不用刀針 不痛不流血 五天止痛

陳壽仁醫鼻

徐熾生醫生 治理 氣

所長 趙教 趙教國技健身業餘所 電話：五六八七三轉（續招新生）

招生　聘請　聘推銷員

免費檢驗 耳鼻 洪亮

謝輝 疑難

靜林氏 體弱

葉芝青 主診 大華婦科診所 石川醫院 電話 73263

合格教師　國英俄日　美時裁剪 專科衫裙 時裝·女裝·童裝　李寶雅 皇家舞校　合格教授　租售

高息洋樓出售 大元置業有限公司

時代女子美容院 冷氣開放

分電錶 廿七元 包工料 電話：21125 電話：25919

營業

張恨水新著：

梁山伯與祝英台

•附任選插畫數十幅•

全書一厚册售二元五角

各大書局均有代售

文宗出版社出版

中國唱片　天新电版公司 靚快 电版 中環街市街 電話：30855　日本厚洋布

浴德池 全部男工 謝絕女界 大池一元 二元 九龍太子道 電話：56101 58450

修理 冷氣機 雪櫃

機音收 分期付款 明豐電器行 德輔道中一四五號

力加素

大批英德鋼琴廉售 通利琴行

大小便驗血 驗孕 化驗所

物品名目 中英對照

中一公司開幕 紅磡馬頭圍道四十四號 百貨·日用文具·布疋·國產專售 歡迎批發零售 價格廉宜 花式齊備 中國第一

麵飽問題 請到京滬餐廳解決

上門修理

從一條運河看兩個世界

施君玉

七日談

世界的分界線

埃及收回蘇彝士運河之後，今天世界上的一條分界線看得很清楚。

有人還在把世界分成所謂「自由世界」與「共產世界」，不管這兩個名詞妥當不妥當，這種分法至少已不合今天的國際形勢了。

支持埃及的，不但有各社會主義國家，也有絕大部份的阿拉伯國家和亞非國家，也包括了西方國家中的一部份輿論。

堅決反對埃及的，在美英法三國之外，只有二三個西方國家；其他一些歐洲國家很明顯地不願站到英法一邊來。

在亞洲，日本已正式宣佈，在蘇彝士運河問題上，它採取中立。

很明顯地，如果世界分成兩部份，則一部份是尊重各國獨立和主權的，另一部份則是不願承認某些國家的主權的。

支持埃及的國家

支持埃及的國家，也都是保衛和平的國家。埃及這次收回運河，既考慮到了股東的某些權益，也充份滿足了各國對自由航行的需要。這樣合情合理的態度，正表示埃及不願刺激任何人，而願和一切國家和平共處，在不損害自己主權的條件下，充份與其他國家合作。

我們也聽到赫魯曉夫的演講；在這篇演講中充滿了正義與對世界和平的關切。同西方國家的咆哮如雷不同，他的演講安靜穩健，而有力量。

反對埃及的國家

反對埃及的國家，它們可緊張了。

埃及已經保證運河通航的自由了，它們却還是要以「保護航運自由」爲名，要埃及交出蘇彝士運河來，由「國際共管」。

干戈之聲也是從這幾個國家發出的；一會兒是派兵，一會兒征召後備隊，一會兒又要撤退僑民。

即使由第三者看來，也像是無事生非，惟恐天下不亂。

同床異夢

另一方面，英、美、法三國却又並不一致，有時甚至公開責難。

這件事情，一般認爲是杜勒斯引起來的。但是，英法請杜勒斯到倫敦，他却不來，一直等法國公開指摘墨菲誤事之後，杜勒斯才姍姍來遲。

三國也各有目的，法國表現得特別緊張；但一般都認爲，它最主要的不是爲了運河，而是想借此打擊埃及，以鎮懾法國在北非的殖民地的人民。埃及是北非爭取獨立的人民的有力的支柱之一。

英國當然是不願放棄蘇彝士在經濟上和政治上的利益。同時，它也感到，埃及的勝利會鼓舞其他出產石油的阿拉伯國家的人民，這當然是它所最怕的。

美國也覬覦它的石油利益；但是，大選在即，共和黨政府如果也喊打喊殺，就會失去人心。

由此可見，無論英、法、美，人民都並不想爲運河或石油而流血。

世界的分野

蘇彝士事件特別清楚地劃出了世界的分野。

一邊是支持民族自由、民族獨立而愛好和平的國家。它們有不同的經濟和政治制度，但仍然能彼此友好合作、互相了解。全世界的絕大部份人民，也站在這一邊。

另一邊覺得，它們的殖民利益比和平更重要，甚至覺得，和平是個很討厭的東西。這一邊的人是很少很少的。

本報特稿

蘇彝士運河鱗爪

招股

蘇彝士運河公司於一八五八年開始招股。資本總額二億法郎，分四十萬股，每股五百法郎。在招股之初，該公司爲歐洲和北非國家定出一個認股份額，例如埃及政府的份額是六萬四千股，結果認了十七萬七千多股。法國份額是八萬股，結果認了二十萬零七千多股。給英、美兩國留的份額分別爲八萬和二萬股，結果一股未認。英國當時由派爾墨斯頓執政，他反對開闢蘇彝士運河，認爲它是英國海上霸權的威脅。

通航

蘇彝士運河於一八六九年開始通航。第一年，通過運河的船隻總共不到五百艘，通過稅的總數是四百三十四萬多法郎。在一八七一年，運河股票價格跌至每股二百零八法郎。到了一八七五年，股票價格首次漲至票面以上。在運河築成後，英國外交界就有一種主張，建議英國插手運河公司，把運河公司買過來，藉以控制蘇彝士運河。一八七五年，英國乘埃及政府財政拮据之際，以四百萬鎊的代價，取得埃及政府手中的十七萬六千多股蘇彝士運河公司股票。英國主持收買運河公司股票的是首相第斯萊里，當時有一個法國銀行家也打算買下埃及手中的股票，據說第斯萊里當時曾評對他的女友說：如果法國銀行家的交易成功了，整個蘇彝士運河將落於法國手中，這樣法國終會把運河封閉起來。

出兵

英國和法國在蘇彝士運河的股權中「平分秋色」後，法國總理克里孟梭描述英法在埃及的地位時說：「英法在埃及有兩項共同利益：蘇彝士運河的自由航行和正確管理埃及事務。」一八七六年，英法藉口埃及財政紊亂，共同管理埃及的稅收和支出。與此同時，埃及的民族獨立運動逐漸抬頭。一八八二年六月十一日，亞歷山大港發生暴動，英法聯合用武力鎮壓，當時法國的政策是不使戰爭發生，英國就單獨行動，英軍在砲轟後登陸亞歷山大港，接着用兵佔領蘇彝士運河區。從此，法國勢力退出埃及，埃及實際上成了英國的保護國。

條約

蘇彝士運河的完成，增加了埃及在國際地位上重要性，從此埃及問題就成了運河問題。同時，英國的控制蘇彝士運河，引起歐洲列強的嫉妒。一八八八年，英國、法國、德國、奧匈帝國、意大利、俄國、西班牙、土耳其、荷蘭的代表集會君士坦丁堡，於十月二十九日簽訂了蘇彝士運河條約，規定運河繼續屬於埃及，運河不得成爲中立化。蘇彝士運河條約第一條的內容是：「不論在戰時或平時，蘇彝士運河應向每一艘商船或軍艦自由開放，而不問船籍屬於何國。因之，締約國家同意不論在戰時或平時，絕對不干涉運河的自由使用。對於運河，絕對不容行使封鎖權。」條約雖然締結了，英國並沒有正式簽署這個條約，直到它於一九〇四年簽訂英法協定爲止。（馮渭）

廣陵散改成五線譜

中央音樂學院民族音樂研究所的管平湖先生於去年年底已經把久已失傳的「廣陵散」全部彈奏出來。根據他的彈奏整理出來的五線譜年內即將出版。這是音樂界的一件喜事。管先生採用的本子是明朱權的「神奇秘譜」，這個本子已被蔣幫劫往美國去了，現在用的是根據幻燈片翻印出來的。這裏登載着一張照片，照片上全是一些奇奇怪怪的字，這就是明代以前的古琴譜式。

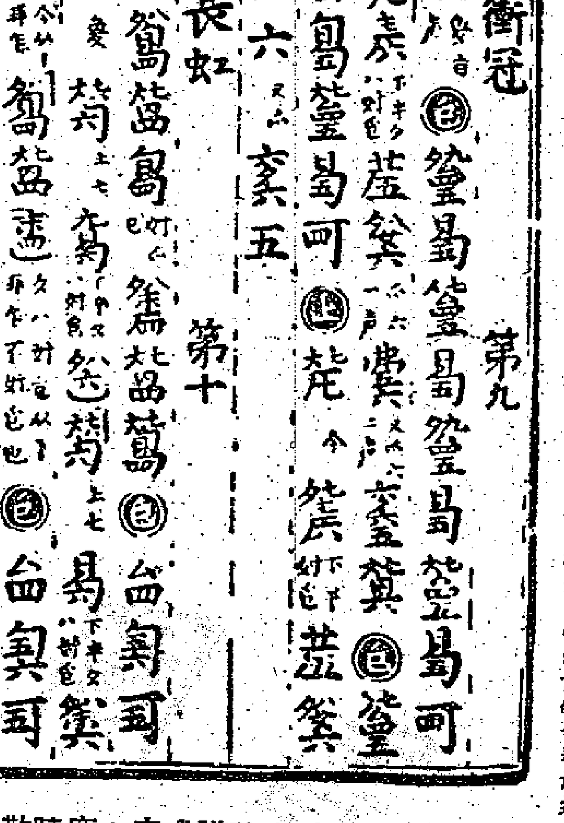

明朱權「神奇秘譜」本：廣陵散

新聞索引

「良好」的影響

美國決定明年撤銷東京的美國遠東司令部。「紐約世界電訊與太陽報」七月二十一日登的一篇社論認爲，這個決定「可能產生的良好影響」是：

一、「鼓勵日本自己的重新武裝」；

二、「使日本人要求早日歸還沖繩群島的日益高漲的憤怒情緒消消火氣」；

三、「對共產黨關於日本完全在我們控制之下的宣傳進行反擊」。（按：美國把一切不願意讓人家知道的事情統稱之曰「共產黨宣傳」）

對第一個「良好影響」就不必說什麼了，且談後面兩個吧：

這個遠東司令部撤走，是不是連美國對日本的佔領軍也撤走了呢？從「國際新聞社」的消息裏就得到明確的答案：「（美國）一個政府高級人士說，司令部的移動並不意味着要立即撤退駐日本的美國部隊」。這個人士還補充了一句：美國並不打算在日本「大大地改變軍隊實力」。

多麼「良好」的影響呀！照這些美國人看來，只要遠東司令部離開了日本，雖然美國佔領軍仍然老着臉皮駐在日本當太上皇，人們却會相信日本不在美國控制之下了；雖然美軍仍然竊佔着沖繩島，人們却會相信這個島上已經沒有美國兵了，因而可以「消消火氣」。這些美國人真是「高才」，可惜，日本人民不會有他們這種「豐富的」想像力。（方成文並圖）

新聞地理

科倫坡會議國家

印尼外交部發言人二日說，印尼已經提出建議，把埃及列爲「科倫坡國家集團」的成員之一。「科倫坡國家集團」也就是「科倫坡會議國家」。

一九五四年錫蘭政府邀請印度、巴基斯坦、緬甸、印度尼西亞四國總理到科倫坡參加五國總理會議，會議於四月五日開幕，五月二日在康提閉幕。這就是科倫坡會議的緣起。

會議是不定期的，也沒有常設的聯絡機構或諮詢機構。

五國總理會議於同年十二月底又在印尼的茂物舉行會議，決定了召開有名的亞非會議。這「科倫坡會議」不同於「科倫坡計劃」，「科倫坡計劃」是另外一回事。（容集）

東京航訊

不許氫彈殺人！

第二屆禁止原子彈氫彈世界大會明天在東京開會，我國已派許廣平、王芸生等前往參加。

蒙蕾

原子武器不知給日本人民帶來多大的災難。一九四五年美國在廣島投下的第一顆原子彈，殺死了約二十六萬人，受傷者約十六萬人；在長崎投下的第二顆原子彈，炸死了七萬三千餘人，負傷的七萬六千多人。造成了人類史上屠殺的新紀錄。

甚至十一年後的今天，那些在廣島、長崎受過原子爆炸的人仍陸續地死亡。在過去二年多中，因白血球過多或其他原子病而死亡的就有一百餘人。因原子放射影響而尚在受醫藥照顧的，據說近五千人。

一九五四年三月一日，美國在比基尼試驗氫彈時，又有二十三名日本船員受傷，一人死亡。原子武器的發展史，簡直是由日本人民的血和肉形成的。

日本人民正在籌備「第二屆禁止原子彈和氫彈世界大會」。今年大會將於八月九日至十一日在長崎舉行。此外，廣島和東京、大阪也將於八月六日、十二日分別開會。

大會執行委員會早在七月初就分別致電英國、法國、美國、中國、蘇聯、印度、錫蘭和紐西蘭等各國，請求對這次世界大會給予大力支持，接着又發出大批邀請信件。被邀請參加的各國代表共四十餘人，其中有美國著名作家賽珍珠、英國哲學家羅素、法國畫家畢加索、法國作家阿拉貢，以及蘇聯和中國代表。中國已派定許廣平、王芸生、曹禺、康永和等四人爲代表前往出席。

此外，大會今年還特別邀請因美國試驗氫彈爆炸而受害的馬紹爾群島代表五十人，日本受害者代表七十人。日本各地方和中央團體代表共三千餘人。

大會議程已由執行委員會決定，將討論禁止原子武器、裁減軍備、防止原子戰爭、救濟原子武器受害者以及沖繩島問題。同時爲了使問題能夠深入討論，將分爲六個小組進行。

目前，大會的籌備工作正加緊進行。各地展開了籌募大會基金和禁止核子武器的簽名活動。此外執行委員會準備到全國各地巡迴放映原子彈爆炸的紀錄片「死裏逃生」等。

大會經費預算一千萬元。經費來源除了募捐外，還將發賣一種圖案精美的和平紀念章。由於去年和平紀念章的銷數甚巨，相信在今年的大會期間，每一個日本人民的胸前都將掛上一枚這樣的紀念章，表示自己對和平的願望。

大會執行委員會由國會議員、文化界人士、婦女活動家和工會、學生、婦女、和平團體等代表四百餘人組成。其中有著名演員千田是也、影星岸輝子、學者都留重人、田畑忍等，以及前陸軍中將遠藤三郎。

即將舉行的這次世界大會，已經引起各國愛好和平人士的重視，很多國家的社會著名人士，如英國哲學家羅素、坎特伯雷主教等都向大會組織者去了賀信，到目前爲止，大會已收到這樣的賀信共六十餘封。國際紅十字委員會的祝信說：「國際紅十字會議將於明年一月舉行，屆時將作出一個『禁止原子武器的國際法』。」大會還收到一封從錫蘭寄來的信說，錫蘭人民將於八月六日廣島遭受原子彈轟炸的那一天，舉行「禁止原子彈和氫彈」的集會，並舉辦「廣島週」，請大會寄給他們一些有關原子彈爆炸紀錄片「死裏逃生」的照片。現在大會執行委員會正在將印製原子彈爆炸紀錄片「死裏逃生」的照片，準備寄送到世界各國。

從目前的情況可以看得到，今年的大會將比去年的會議將更爲有聲有色。

加拿大通訊

僑胞愛「梁祝」

謝偉

加拿大點問頓（愛特蒙頓）華僑青年文娛社（簡稱華青）於七月廿二日放映了世界聞名的祖國巨片——「梁山伯與祝英台」。這部優秀的影片在加拿大放映，是海外華僑文化生活上一件重大事情。

這一天正午十二時，中西觀衆已擠滿了戲院門前等候，擴音器不停的播送「梁祝」和祖國唱片。十二時半開始入場，「華青」的女社員們和特邀來的女士們，依照了華僑社會的慣例，給每一個入場的觀衆們插上了花，然後由招待員給他們帶進座位去。一時正，「梁祝」這部偉大的影片在觀衆雷鳴般的掌聲中出現銀幕。

這部影片早兩個月前曾在溫哥華和域多利埠放映過，受到廣大觀衆熱烈歡迎。我們原定六月十日放映的，但因當時多倫多埠有個展覽會需要放映「梁祝」，所以被迫要延遲放映日期。從那時起，本埠及附近的城市僑胞紛紛來函或親到本社詢問，他們渴望觀看「梁祝」，猶如在沙漠中渴望泉水一樣。

我們偉大的祖國各項建設事業突飛猛進，國際地位日益提高，海外華僑通過國產電影越來越多地認清了祖國的真面目。兩年來，我們放映了「治淮工程」、「白毛女」、「中國人民的勝利」、「錦繡河山」、「中國雜技團」和「梁祝」。每一部影片都受到中西觀衆好評，看過「白毛女」和「中國人民的勝利」的人佔了本埠華僑百分之八十。每一次我們放映，有不少附近城市的僑胞前來觀看，有的把生意關了門，有的却請西人替工，這可知僑衆對祖國影片的熱愛。可是，目前在加拿大的祖國影片還不過七八部，這遠不能滿足僑衆的需求。因此，僑胞們希望今後能看到更多的粵語片，從影片中看到我們偉大的祖國的社會主義建設事業。（七月二十三日寄自點問頓Edmonton）

首都兒童身高體重都比解放前增加了

新中國兒童的身長和體重比解放以前的兒童有了增長。

兒科醫學專家秦振庭和她的助手商宗芹，從一九五四年底到一九五五年底，在北京測量了七歲以下的小兒二千九百〇八名，來考察解放以後兒童體格發育的情況。

測量的結果表明，得到合理健養和護理，在新的生活環境生長的我國兒童的體格，已經向着有規律地正常發展的。他們的身長和體重，比起解放以前同年齡的兒童來，都有了增長。例如，根據解放以前一九三六年到一九四〇年的測量（秦振庭也參加了那時的測量工作），一月到二月的男孩平均身長是五十五厘米，平均體重四千五百克；女孩平均身長五十三點九厘米，平均體重四千二百克。而解放以後一九五四年到一九五五年測量的結果，同年齡的男孩平均身長是五十六點八厘米，平均體重五千五十克；女孩平均身長五十六點二厘米，平均體重四千九百克。

根據解放前的測量，六歲到七歲男孩的平均身長是一一三點一厘米，平均體重一萬八千九百克；女孩平均身長一一一點六厘米，平均體重一萬八千六百克。這次測量的結果，同年齡的男孩平均身長一一六點五厘米，體重二萬〇五百克；女孩平均身長一一五點九厘米，體重二萬〇三百克。

値得注意的是，這次測量的一六二名北京嬰兒的身長和體重也都比解放以前的紀錄要高些。這是婦嬰福利工作獲得重視的一個有力的證明。

伊斯蘭教國家

伊斯蘭教是一種國際性的宗教，伊斯蘭教這個名稱也是國際間通用的名稱。例如，中國信仰伊斯蘭教的除了回族以外，還有維吾爾、哈薩克、烏孜別克、塔吉克、塔塔爾、柯爾克孜、東鄉、撒拉、保安等九個民族，大約共一千萬人。因此，把伊斯蘭教稱爲「回教」是不確切的，應該稱爲「伊斯蘭教」。同樣的，「回教國家」也應該改稱「伊斯蘭教國家」。現在受舉世注目的埃及就是伊斯蘭教國家之一。

何北衡勸在台舊友推代表回大陸參觀

重歸祖國大家庭有五項巨大的意義 請張岳軍錢新之蔣夢麟等多加研究

（中央水利部參事何北衡先生對他在台灣的朋友們的公開信）：

台灣的朋友們：我是何北衡。一九五〇年我來到北京，在水利部工作。由於工作愉快，生活安定，我過去若干年來的腸胃病，已完全治好回復健康。祖國解放六年來，各方面都在突飛猛進，國家力量越更强大，人民生活水平普遍逐步提高，這是舉世公認的事實。但是台灣幾百萬同胞及你們由大陸去的幾十萬軍政人員，却處境越困難，前途越黯淡。因此爲了整個國家民族前途，爲了台灣同胞及你們打算，我特向你們談些事實，提些意見，以供研究和採納。

自從中華人民共和國成立後，由於經過一系列運動的勝利，及若干重大建設的成功，各階層人民、各少數民族、各民主黨派，更加心悅誠服，積極興奮，接受中國共產黨和毛主席的領導，團結一致，對祖國未來的前途，抱極大信心，盡最大努力。所以過去幾千年，及國民黨執政廿多年做不到的事，現在有些已經徹底做到了，有些可能很快就要做到，用不着我多所敘述。今天僅就我親身見聞者，略談數事。

祖國水利工程規模前所未有

祖國水利工程規模之偉大，範圍之普遍，是歷史上所未有的。一九五〇年淮河大水災，完全由人民政府負責救濟，從未向國外募捐。不但救濟有效，生產恢復很快，並立即展開根本治理工程，五年以來陸續完成。過去幾十年來「導淮入海」四字，國人聞之久矣，從未見諸事實，人民逕已厭倦，今則攔蓄與疏浚兼施，幹流與支流並治，成效大著，群情振奮。一九五四年長江大水，漢口水位達二九點七三公尺，比一九三一年大水時，漢口水位爲二六點九四公尺，尚高出二點七九公尺，但是一九三一年漢口曾被水淹沒數月之久，而一九五四年却堤防高厚，市區安全，且絕未因戰勝一次洪水而驕傲苟安。現正對長江全部展開大規模測量設計工作，在最近的將來，即確定根本治理計劃，着手興工，使世界空前第一大水利工程在中國實現。

黃河根治計劃已制定出來，一九五六年即可開工。將來一系列鉅型水庫完成後，不僅永遠消滅水災，且能多方使用水利。在西北廣大高原全面展開水土保持工作，存蓄泥沙於山林田土溝洫之內，使黃河支流幹流全部澄清。中國古人過去悲觀說法是「俟河之清，人壽幾何！」今後則「河清可俟，及身可見」。黃河爲世界聞名之害河，治黃計劃公佈後，世界輿論，多表驚奇，祖國同胞，歡欣鼓舞。我相信台灣同胞及你們聞此喜訊，亦必破悶爲笑，私心歡愉。

鐵路相繼建成 理想一一實現

祖國修築鐵路的氣魄是打破過去歷史記錄的。我只向你們說兩件饒有趣味的事：一、是寶鷄到天水的鐵路。在抗日戰爭期間，凌鴻勛先生及許多工程師，費盡心力，勉強完成通車。但因通貨膨脹，經費不足，材料缺乏，山洞太多，工程簡陋，隨時崩塌，以致火車從未暢通。現在已將一百幾十個山洞一律起券加固，經常通車無阻。二、是過去詹天佑先生修建京張鐵路，曾經選擇過沿永定河山谷之豐沙段路線。因當時腐敗政府認爲工程艱鉅，無力採用，乃不得已而另選通過八達嶺之盤山路線，以致運量受限，消耗增多。現在人民政府已將豐沙段鐵路建築完成，正常通車。以世界著名鐵路工程師詹天佑先生之才智，在中國腐敗政府時代，竟不能實現其合理之計劃，今則人民政府對一切合理優良技術，均能徹底付諸實施。

在台躊躇不決 徒被美國犧牲

總之，祖國是在向着使老有所歸、壯有所用、幼有所長、鰥寡孤獨疾廢者，皆有所養的最高目標前進。任何人都不可能，也不應該阻撓和破壞的。中國共產黨和毛主席是大公無私的，是不算舊賬的，是要使人人都各得其所的。因此我誠誠懇懇、老老實實，希望你們通過和平途徑，採用協商方式，重歸祖國大家庭來。第一個意義是你們對世界和平有了貢獻，精神安慰。第二個意義是發揚了中華民族一致抵禦外侮的傳統愛國精神；第三個意義是你們表現了肯於服從眞理的態度；第四個意義是你們及台灣同胞都可以參加祖國的偉大建設工作，過着安定輕鬆愉快的生活；第五個意義是你們及台灣同胞就與祖國同胞一樣被稱爲強大國家的國民，而受到國際的尊重，眞所謂一舉而數善俱備。如果你們遲疑不決，使台灣對抗祖國的形勢延續下去，那你們的精神生活，一定緊張苦悶和恐懼。而物質生活更不堪設想。給了台灣同胞以沉重負擔，又含羞忍辱向美帝乞援，受到歧視輕視，徒供利用犧牲。如果你們寄希望於三次世界大戰，乃是一種對人類的心理犯罪。須知三次大戰是可能避免的，因爲全世界愛好和平的力量日益壯大，足以制止侵略勢力的戰爭冒險。如果美帝國主義竟敢發動第三次世界大戰，則毀滅的將是帝國主義自己。

問題總能解決 希望可提意見

你們都是飽經世變，備嘗艱苦，關於利害得失，早已深思熟計。反攻大陸，是一句自欺欺人的話。何待我多所論列。不過因爲海峽隔絕，封鎖嚴密，對祖國眞情實況，當然不能全面深入了解，以致顧慮尚多。我建議你們推舉代表，回來參觀。你們在大陸的親友，比在台灣的還多，儘可自由多多晤談，充分交換意見。世界上絕無不能解決的問題，人與人間絕無研究不出辦法的事情。陶淵明先生說得好：「歸去來兮，實迷途其未遠，覺今是而昨非。悟已往之不諫，知來者之可追。」你們一定也有此曠達胸懷。我上面所說各節，特別希望張岳軍先生、錢新之先生、蔣夢麟先生等，多加研究，多提意見，以後再談吧。

短長書

我已結婚生小孩 還要深造做醫生

（王英華給她哥哥王儒的信；王儒是台灣空軍第二聯隊八大隊三十三中隊中校隊長。）

親愛的九哥：

自從你和四嫂、朋妹去台灣以後，我時刻在爲你們的處境憂愁。我和你雖不是同母所生，但是以前，你最關心我的生活，關心我的學業，還常寄錢給我。當我畢業的時候，你又送禮物鼓勵我，現在想起來，還像眼前的事一樣。

解放後，我一直在湘雅醫院手術室當護士長，一九五三年九月我結了婚，我丈夫在廣州鐵路上做事。領導上爲了照顧我們夫婦能在一起生活，便把我調到廣州鐵路中心醫院，還是當手術室的護士長。我們的收入很好，所以生活水平也較高。我們住在廣州東山，這是一個優雅的住宅區。附近的黃花崗，是我們休息日散步常到的地方。七十二烈士今日仍然受到中外人士的敬仰；工人文化宮離我們的住宅很近。每週的文娛晚會，電影等節目，都使我們愉快地渡過週末。我的女孩已經一歲半了，現在鐵路托兒所。弟弟翼龍去年高中畢業，已經考入了中南財政學院。最近我已離職參加廣東省衛生廳舉辦的升大學補習班，準備考醫學院深造。前年我曾回湘潭故鄉一趟。五嬸仍住在祖園，八十一歲的大伯母和她的兒孫們住在炭窰冲；大哥、六哥都參加了農業生產合作社。他們合作社的田已部份使用機器耕種了。桂哥和潤泉弟都在中學裏教書。

九哥：我常爲你當前的處境擔心，你什麼時候才能擺脫美帝國主義的控制，跟我們一樣過自由幸福的生活？祖國號召台灣的國民黨軍政人員走和平解放台灣的道路，這你該知道了，你有什麼打算呢？望你多加考慮。祝你平安

妹英華上

當時未催你回來 誤你青春和前途

（劉寶孝、劉美玲和劉耀華給劉寶忠的信。劉寶忠原來在蔣軍空軍供應局工作。）

寶孝：

七年來，我們的生活已逐步好轉起來了。在過去我們都受過失學的威脅，現在由於大學有助學金，我們都有了深造的機會。海保已經讀完大學，現在在北京清華大學做助教。美玲正在杭州浙江醫學院唸一年級，耀華已在技術學校畢業，參加了工作，寶孝自從父親死後，整天苦於油米柴鹽，因操勞過度，早就有了病，但沒發覺。直到一九五三年初才發現自己已有了肺病，過去像我們這種人家，怎麼生得起這種「富貴」病呀？生了肺病就只有聽天由命了！好在解放以後就實行了公費治療，他拍X光、吃藥、療養等費用一概都由公家負擔。他請了一年假，在假期中仍能領到百分之八十的薪金。這樣既能負擔家庭生活，又能安心的養病，終於恢復了健康，現在人

懋炎弟先進事蹟 已在報上登出來

（邱天海給他表弟王懋楷的信；王懋楷是國民黨中央軍官學校學生，曾經在蔣軍機械化部隊裏當過營長。）

懋楷表弟：

回憶十年前的秋天，你請假回來省親，與我們會過一面後，至今既未見面又沒通信，特別是姑母，對你的思念更爲殷切。她老人家常對我說：「幾個兒女都在，就是你們夫婦和景霞沒在跟前，現在也不知道怎麼樣，很是令人心焦。」一九四八年淮海戰役之後，你就沒有音信。起初我們估計你在解放戰爭中被俘了。後來別的被俘的人得到解放軍的寬大對待，陸續回家，或來信了，而你却始終沒有消息，姑母和兄弟姊妹們想盡辦法，逢人打聽，還是不知道你的下落，揣測不定。在七、八年了，不知你現的近況如何？景霞表妹和輔辰妹夫是否仍在台灣大學工作。

懋炎、懋釗兩弟現在瀋陽冶煉廠工作，都是技術員。他們對祖國的建設事業都有很大的貢獻。特別是懋炎，由於他努力工作積極鑽研，工作中有了顯著的成績。去年人民日報登載了他的先進事蹟。一九五二年夏天，懋炎從東北回來，把姑母接去。聽說那裏生活待遇和房屋設備都很好。廠的領導上對職工的家屬照顧得無微不至。懋釗已結了婚，有了孩子。他的妻子也是大學生，與他一起在廠裏工作。懋潮表哥現在浙江衛生實驗院研究消滅血吸蟲的工作，他們決心要在幾年之內把人民的血吸蟲病消滅光。表嫂和三個姪兒都帶到杭州去了。現在國家對醫務人員非常優待，工資很高。他們的生活過得非常安定和美滿。

我現在仍在電局工作。我已有五個孩子，一家人都住在溫州。南弟也結了婚，有三個小孩了，他和他的妻子都在瑞安郵電局。解放以前我與南弟二個人在一起工作，那時他未結婚，我也只有兩個孩子。由於物價不穩定，兩個人的薪水收入還是不能溫飽，一有人生病，困難很大。現在物價非常穩定。我的工資收入負擔八個人的生活，給三個孩子唸書，日子過得還算寬裕。南弟他們的生活比我還要好些，因爲他夫婦二人都在做事。

淑賢表姊現仍住在溫州市小南門老屋。光弟姊丈解放前常失業，東奔西跑，受了不少的氣，生活很苦。現在在溫州一家化學工廠工作，也有了兩個小孩，大的在讀書，家庭生活很是安定，他們也常常想念你們。我們都希望能得到你們的消息。請來信。祝你們

夔安

表兄海天

鐘

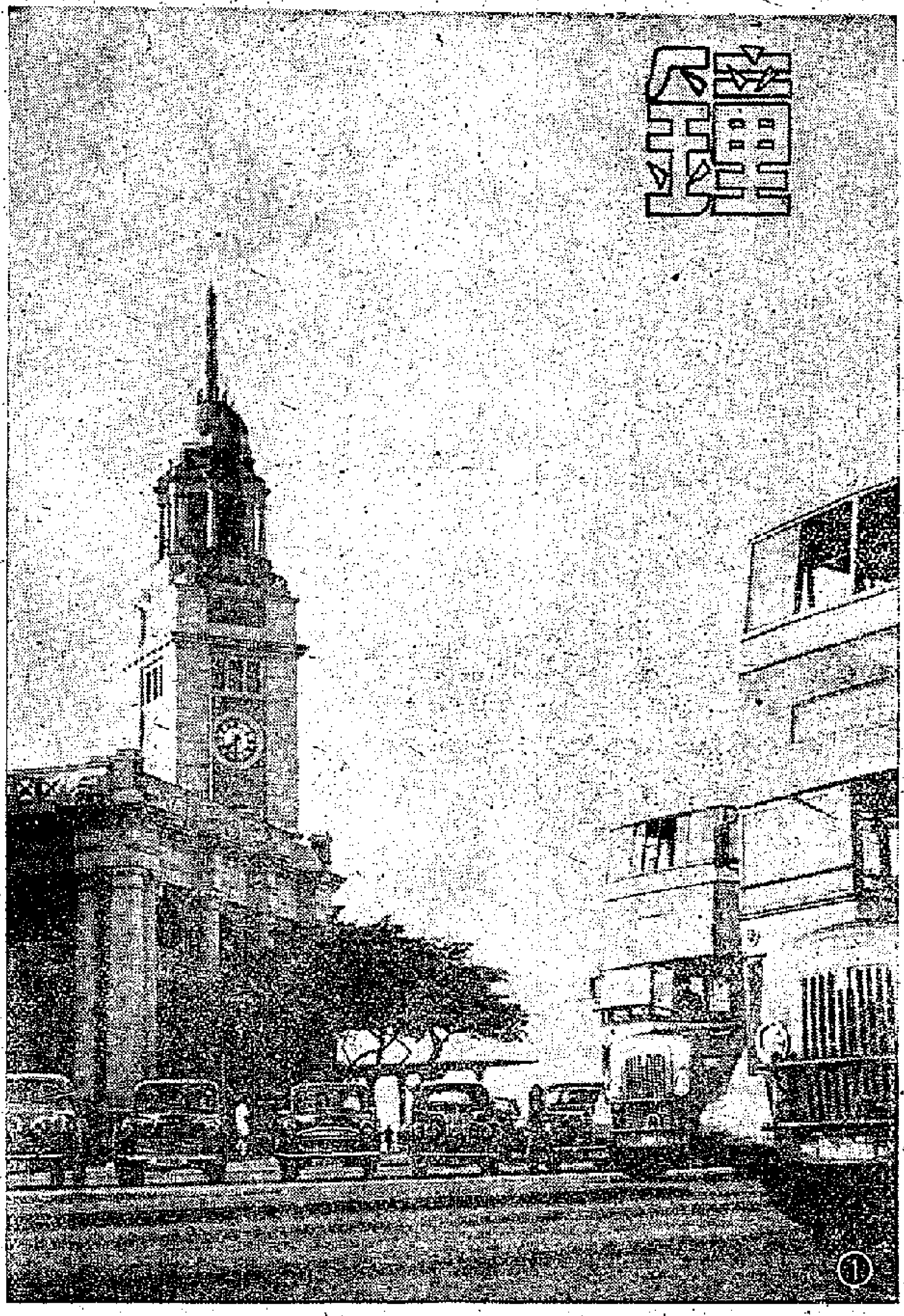

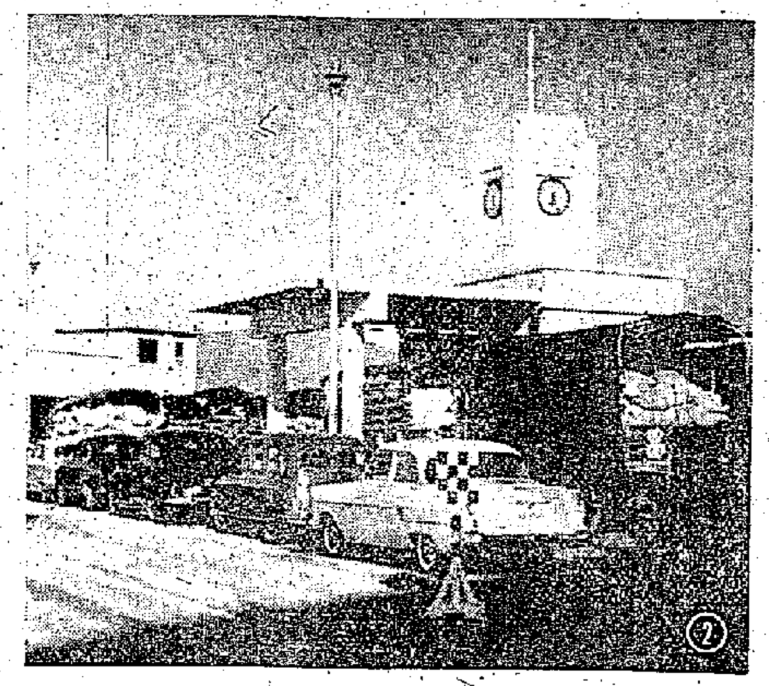

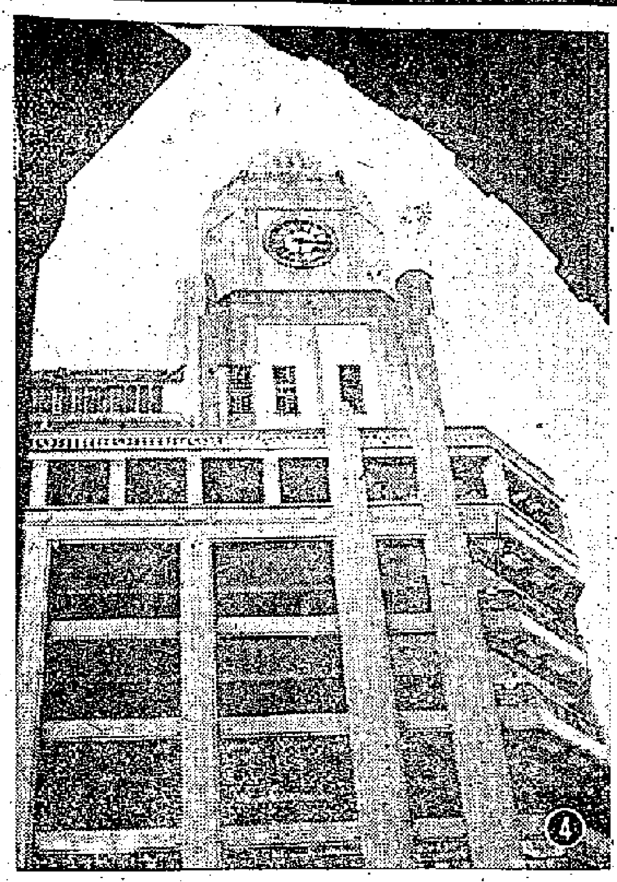

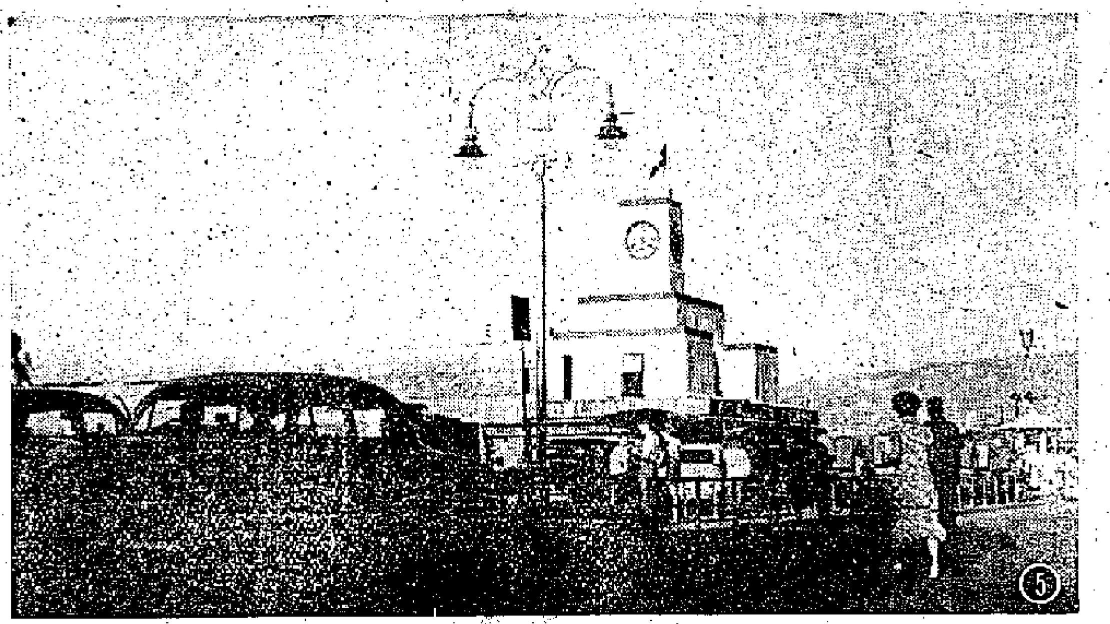

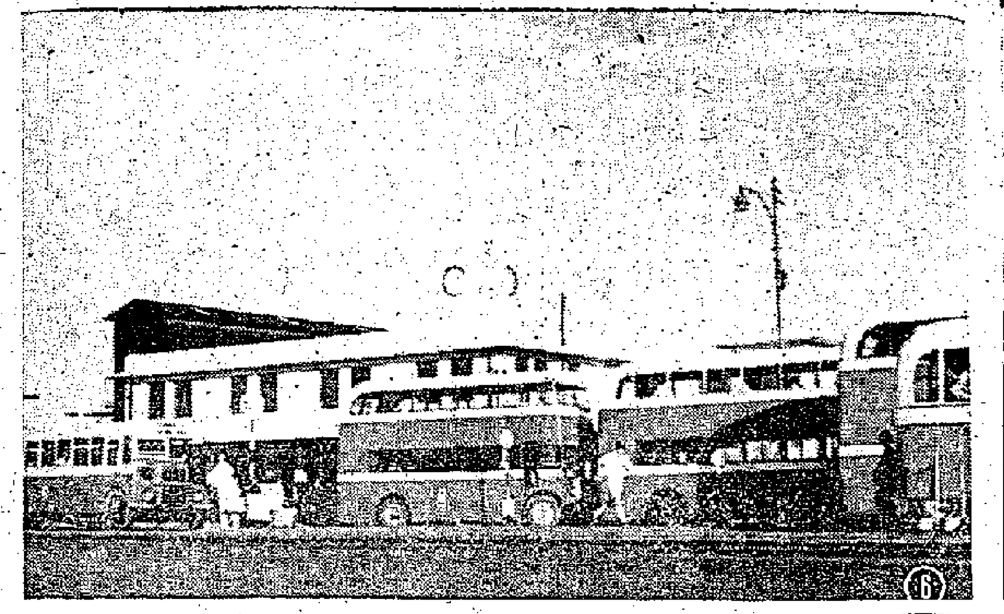

1尖沙咀火車站的鐘。

2統一碼頭的鐘。

3跑馬地馬會大樓上的鐘。

4中環高羅士打大樓上的鐘。

5香港天星碼頭的鐘。

6九龍佐敦碼頭的鐘。

7全港九最高的一座鐘，這座鐘裝在九龍電話大廈。

星期畫刊

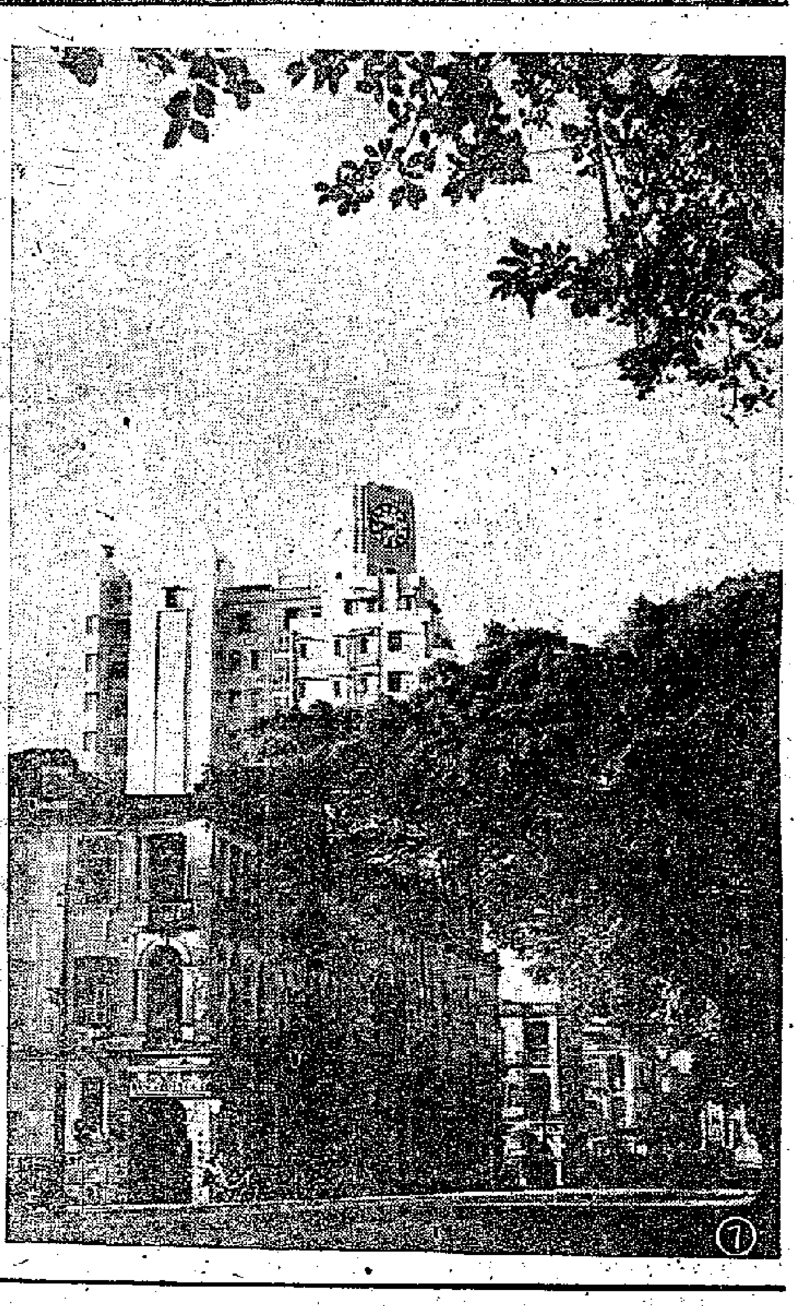

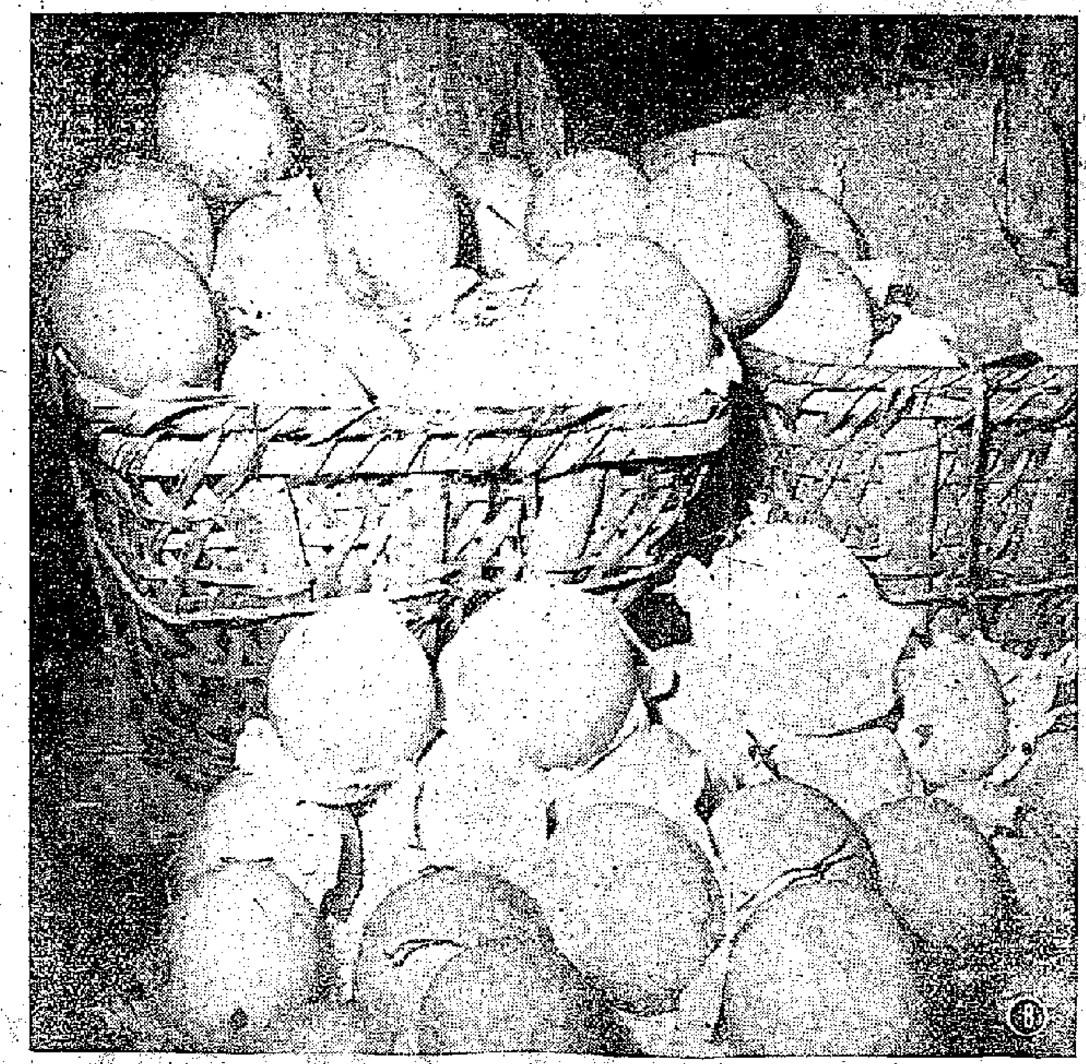

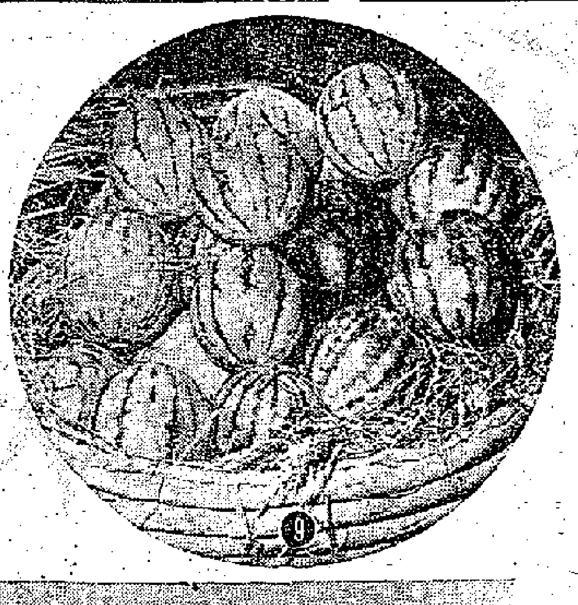

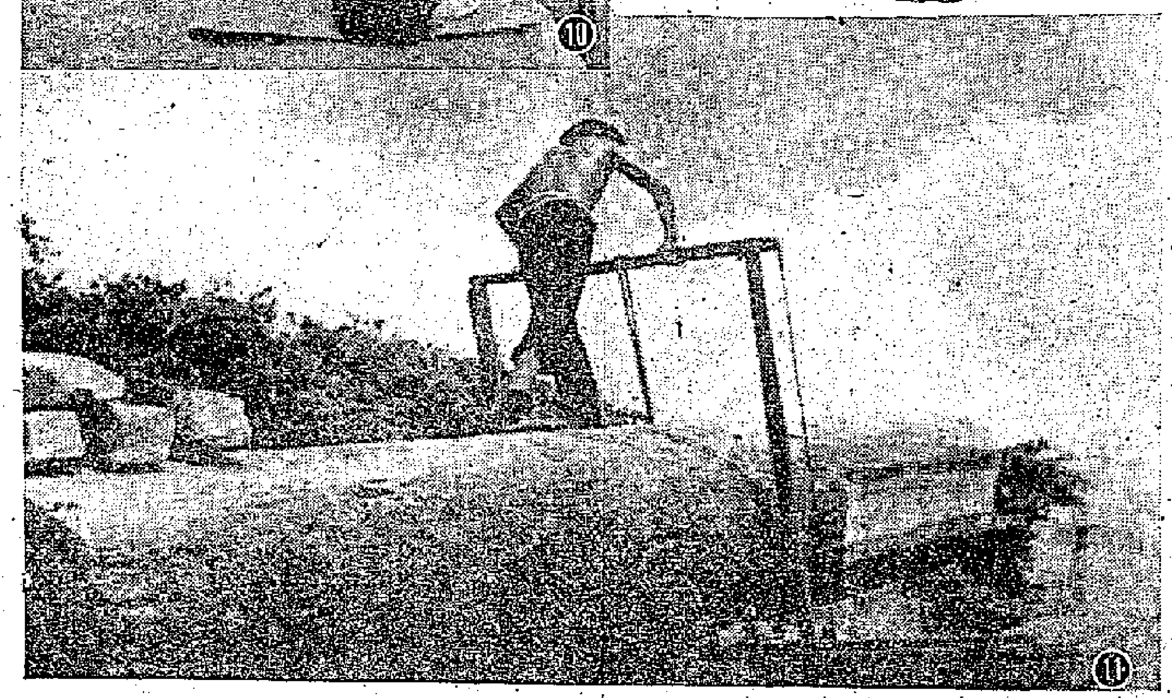

8馳名國內外的蘭州「白蘭瓜」。

9又平又靚的蕉江大西瓜。

10天氣熱了，在樹蔭下乘涼最好。

11鋸木工人在烈日下做工。

明仔

林多畫

國產到得多，要學好地理課。

兒童

每逢星期日、三出版

兒童作品

母親的生日

東華三院九一校　鍾漢良

今天是八月一日，也就是母親的生日。早上我跟着媽媽到街上買糖果和糕餅等食物。吃過午飯我和哥哥弟妹等五人，討論送什麼禮物給媽媽，起初大家很認真，都沒有做聲，只是你眼望我眼。後來頑皮的弟弟提議送給媽媽一些手帕。可是三妹反對，說手帕不好，還是買玻璃杯子送給媽媽，就這樣大家你一言我一語，險些發生口角。最後還是大哥替我們想了一個好辦法。討論結束，我們大家分工合作。大哥負責貼花紙和燈籠，五弟幫助大哥。三妹洗滌杯子，四妹抹桌椅，我掃地，一會兒便把房子佈置得非常美麗。

吃過晚飯後，我們對媽媽說：媽媽，請你看我們表演好不好？果然，二叔、爸爸、媽媽，都拍手贊成。節目第一是我和哥哥合奏口琴；第二是四妹唱生日歌；第三是三妹講笑話。第四是弟弟唱歌。當他唱得高興時，一隻蒼蠅飛到他的頭上，他舉起手一拍，歌聲停止了，大家都笑起來。節目完畢，哥哥代表我們捧了一個生日餅出來，大家吃完生日餅便宣佈今天的節目都是哥哥安排的。媽媽的生日也就快快樂樂地渡過了。

猜謎語

有的圓圓像個球，有的長長像枕頭。碧綠的外皮真美麗，甜甜的汁水人人喜。冬天你找它不到，夏天家家果攤都有。
——打一生果

徵文

小朋友們：趁暑假期間，我們來舉行一次徵文比賽，希望小朋友們踴躍參加。

徵文題目：記一件有趣的事情。

投稿徵文的小朋友們，請注意以下幾件事：

一、全文不要超過四百字。

二、所記的事情是真實的。

三、用原稿紙一面直寫，不要寫兩面，每寫一行，後面留一空行。

四、信封上請寫明「兒童版徵文」。

五、徵文從今天起到八月二十五日截止投稿。寫得好的除在兒童版陸續刊登外，並評選出第一、第二、第三名發給特別獎品。

六、不登刊的徵文投稿，一律在改正後寄還小作者，並贈中國民間藝術畫刊一本。

最後，請小朋友注意，徵文以外的兒童作品，也歡迎多多投稿。

畢業了

鮮魚義校　李雨就

這學期，我在初小畢業了。在這四年的學習中，經過不知多少困難，辛苦，才能完成初小階段。回想在校時，老師苦心教育，同學互相友愛，使我忘記不了，使我不捨得離開我的母校——鮮魚義校！

「演馬戲」填色比賽入選名單

姓名	年齡	學校
倪家翊	四	未入學
郭炳諾	五	未入學
沈姮婷	五	崇蘭
蔡惠吟	六	未入學
李子文	六	孔教
鮑仲輔	六	聖十字架
周靜嫻	七	小童會
李靜儀	七	聖士提反堂
王淑瑩	七	育華
黃四儀	七	海壇豐
黃翊安	七	大同
陳淑貞	八	三育
梁雪萍	八	南華
岑淑嫻	八	九龍塘
趙穗明	八	紅磡
甘幼靑	八	嘉諾撒
何安道	八	漢師
劉小華	八	嶺光
黃雅莉	九	福德
潘惠兒	九	寶覺
梁月玲	九	九龍船塢學校
劉慶文	九	麥花臣女童會
關笑瑚	九	英華
區文英	九	諸聖堂
麥樹桂	十	怡英
溫植貽	十	青年會
梁偉朋	十	北角官立
江志仁	十	摩托軍勞校
王鵬玲	十	聖多馬
熊愛燊	十	漢師
鄭渭林	十一	廣大
梁妙華	十一	英華
姚秀君	十一	瑪利諾
袁宗梭	十一	正光
江錦彪	十二	民生
黃煥儀	十二	漢華
黃可敬	十二	西南
王國雄	十三	威靈頓
梁杏芬	十三	東三義校
張小玉	十四	錫修

請入選小朋友，以及在今天和上期（一日）本版有兒童作品登出的小作者們，在今天上午十時至下午五時到本報門市部領獎品。（謎底：西瓜。）

小遊戲　怎樣走？

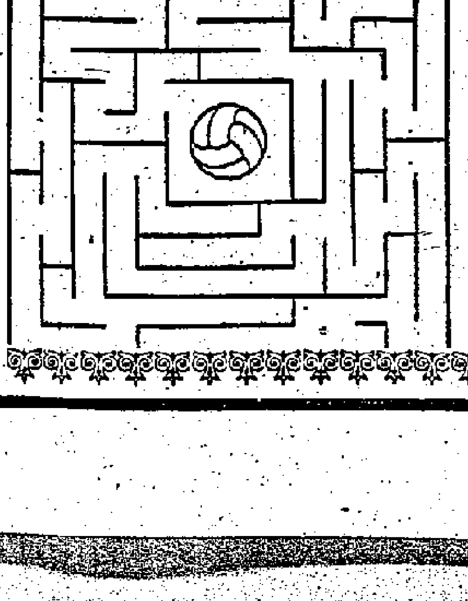

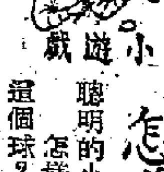

聰明的小朋友，怎樣走，才能拿到這個球？

騎馬

你看他：
一手拿大旗，
一手握緊韁繩，
騎在馬上，
像不像小騎兵？

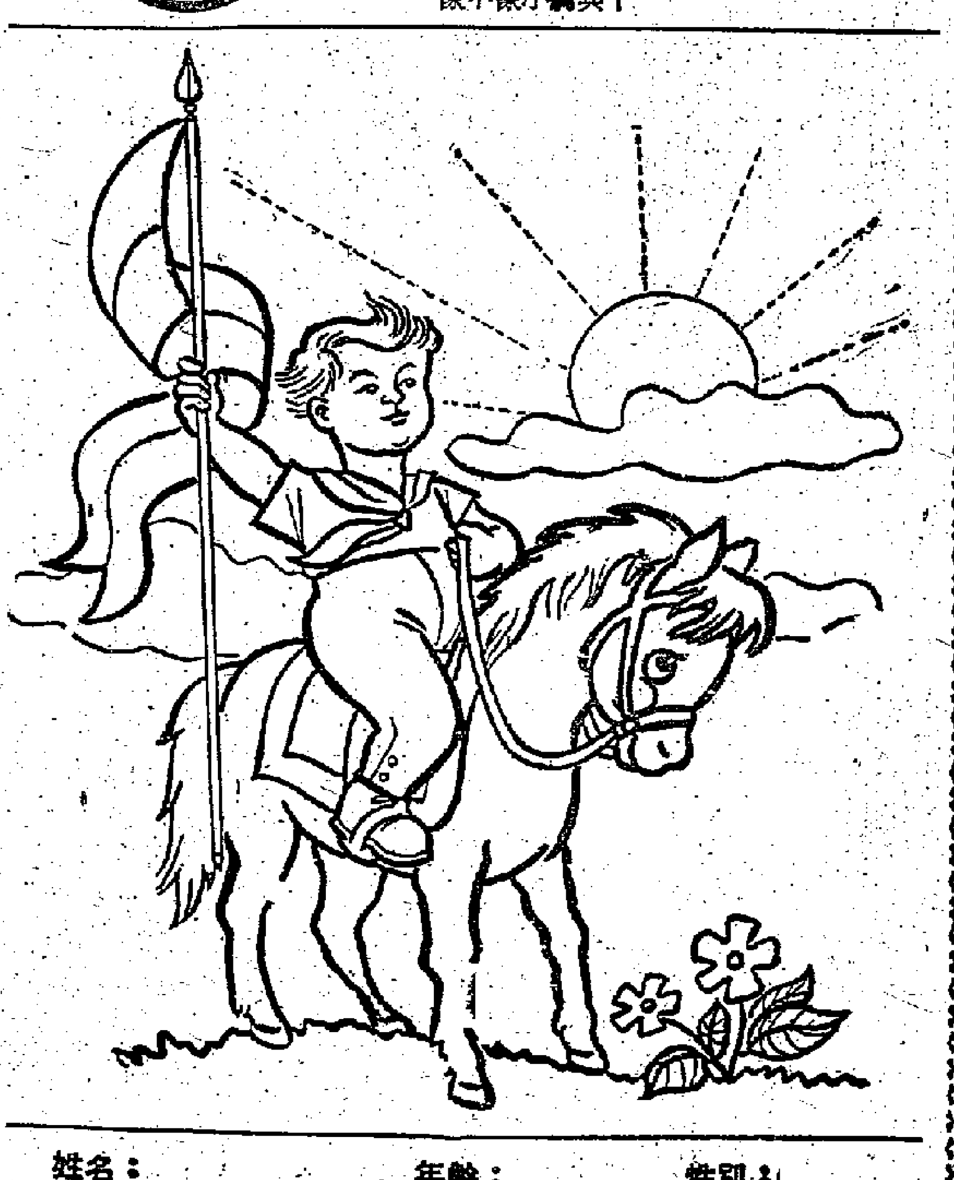

姓名：　　年齡：　　性別：
學校：　　年級：
地址：